10 PAGINAS — 400 REIS

O TEMPO
Distrito Federal e Niterói:
Tempo variavel, ainda sujeito a chuvas. Temperatura em ligeira elevação
Maxima: 29.8.
Minima: 20.1.

Diario Carioca

Fundador: J. E. DE MACEDO SOARES

SABADO 26 SETEMBRO

ANO XV — RIO DE JANEIRO — Diretor: HORACIO DE CARVALHO JUNIOR — PRAÇA TIRADENTES Nº 77 — N. 4 381

CAPTURADAS PELOS RUSSOS IMPORTANTES POSIÇÕES ESTRATÉGICAS EM STALINGRADO

OSLO BOMBARDEADA

A R.A.F. Provoca Explosões e Incendios Na Capital Da Noruega Ocupada

INTERROMPIDA A REUNIÃO DO PARTIDO DE QUISLING PELOS BRAVOS PILOTOS BRITANICOS — ARRASADA TAMBEM A CIDADE DE KARLSRUHE

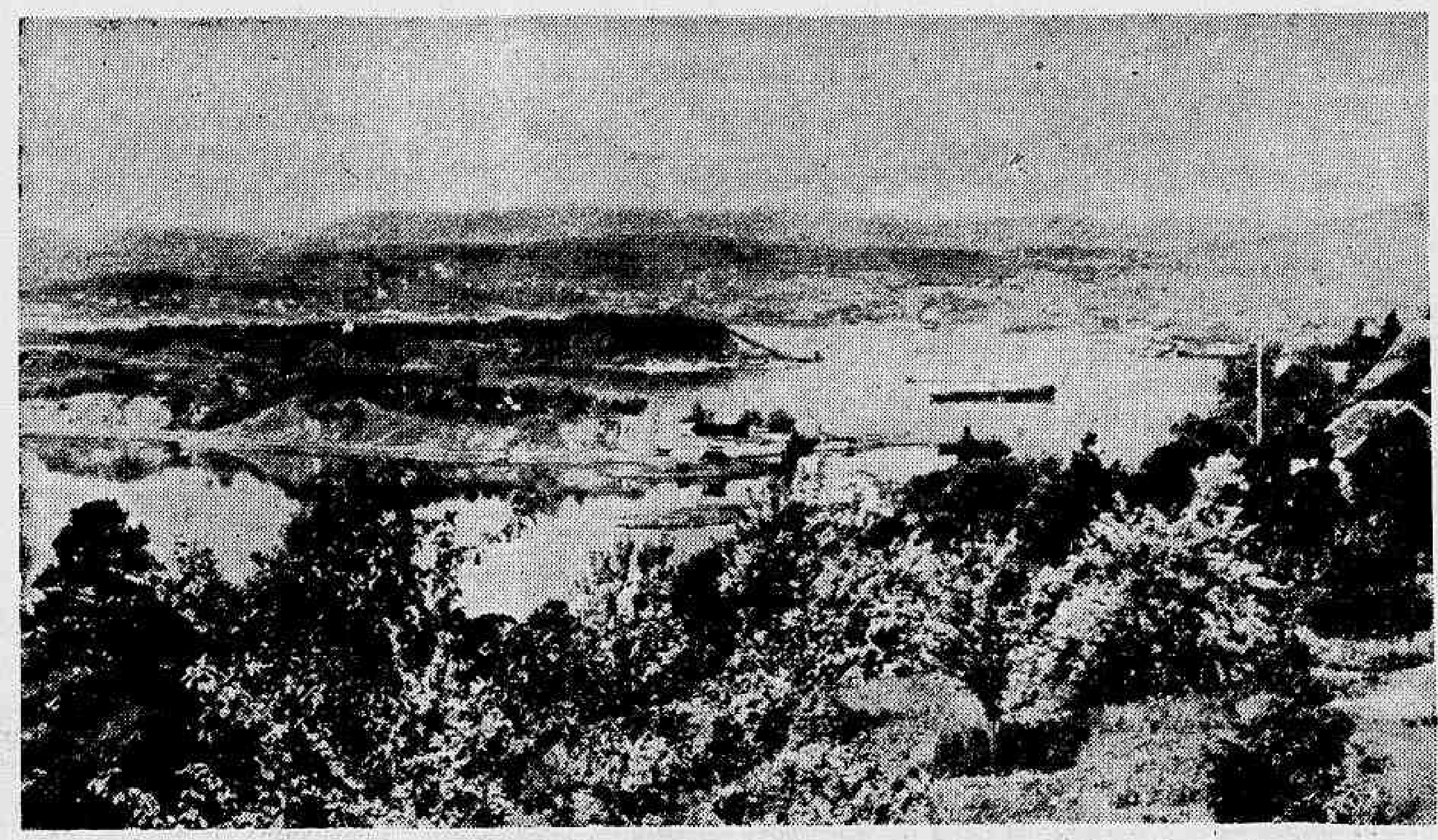

O "fjord" de Oslo, vendo-se no fundo, a capital norueguesa, palco da ultima façanha da R. A. F.

ESTOCOLMO, 26 — (Reuters) — Pouco antes da meia-noite de ontem o radio de Oslo, que não tinha ainda feito nenhuma alusão ao raid da RAF, fez uma longa descrição da reunião em que Quisling ia tomar a palavra quando as primeiras bombas explodiram.

O locutor disse que o chefe colaboracionista norueguês explicou que o estabelecimento da Assembléa Corporativa seria adiado, sendo contudo organizadas assembléias profissionais e politicas. Quisling advertiu a todos que a realização de qualquer ato de sabotagem contra o seu plano seria severamente castigada. Depois da reunião o partido "samling" desfilou nas principais ruas de Oslo. A parada foi naturalmente boicotada pelos noruegueses leais e patriotas.

O penultimo raid realisado pela RAF contra Oslo teve lugar no dia 6 de setembro de 1941 quando as fortalezas voadoras atacaram os navios de guerra que se encontravam ancorados no porto. Hoje os quislingistas celebravam o aniversario da sua ascensão ao poder. Com efeito foi no dia 24 de setembro de 1940 que foi organisado o governo fantoche de Terboven.

Karlsruhe Meio Destruida

LONDRES, 25 — (Reuters) — Dois terços de Karlsruhe foram totalmente destruidos, ou tão danificados pela recente incursão da RAF, que só restam nas areas visadas algumas paredes de edificios, de acordo com relatos de testemunhas visuais chegadas a esta cidade, procedentes de Zurich.

Os danos verificados naquele porto do Rheno incluem-se entre os mais pesados jámais sofridos por uma cidade alemã. A area portuaria e o centro da cidade foram de tal modo arrasados, que as pessoas que escaparam avaliam o numero de mortos entre oito e dez mil. Centenas de pessoas pereceram afogadas nos abrigos, em consequencia da destruição de canos de drenagan e de adutores de agua.

ESTOCOLMO, 25 (U. P.) — URGENTE — Comunicam de Oslo que, esta tarde, ás 17 horas, foi interrompida uma reunião que realizava o Partido Nacional de Quisling em consequencia de numerosas explosões seguidas de um incendio. Segundo a mesma informação, aeroplanos, ao que parece britanicos, chegaram a Oslo, sem que sua presença fosse advertida, pois as sirenes de alarma não soaram antes que se produzissem as explosões, as quais fizeram estremecer o edificio da Universidade onde se realizava a reunião.

Novas Tropas Frescas de Timoshenko Atravessam o Volga — Em Ação a Frota Sovietica — É dos Russos a Iniciativa dos Ataques — Morrem No "Front" de Rzhev Varias Altas Patentes do Reich

MOSCOU, 25 (De Harold King, da Reuters) — Parece que as coisas chegaram ao ponto culminante, na batalha que vem sendo disputada há um mês pela posse de Stalingrado. Reforçados com a chegada de tropas frescas que atravessaram o Volga, os soldados de Timoshenko, no interior da cidade, ainda detêm o assalto germanico. A pressão exercida pelos russos, de noroeste, força o inimigo a desviar contingentes sempre maiores para fazer frente á ameaça contra o seu flanco esquerdo.

A captura de duas colinas que dominam os arredores e de uma aldeia estrategica permitiram ás forças de socorro aproximarem-se mais dos heroicos defensores que combatem nas ruas. A desesperada tentativa germanica para esmagar a resistencia russa por meio de ataques maciços em que lançavam duzentos tanques e milhares de soldados transportados em caminhões, foi esmagada de uma maneira total. Os alemães podem tentar outras operações desse genero, mas os primeiros fracassos sofridos mostram-lhe que os defensores ainda estão poderosamente entrincheirados.

As tropas russas utilizaram-se de todas as armas, nos combates de rua. Atiram com os canhões em nivel baixo, ao longo das amplas avenidas enquanto, nas ruas laterais, ninhos de metralhadoras protegem todas as esquinas. Os soldados de Timoshenko não hesitam muitas vezes em se lançar contra os tanques, atirando-lhes granadas de mão e "cocktailes" Molotofs de curta distancia.

Empregando grandes formações de tanques leves e pesados, os alemães empregaram esforços desesperados para capturar uma rua importante que atravessa a cidade rumo ao Volga. Os russos, embora enfraquecidos pela falta de sono,

(Conclue na 3a pagina).

Especial para o DIARIO CARIOCA

A Resistencia de Stalingrado e a Diminuição do Prestigio Nazista

Por Manuel Chaves Nogales

LONDRES, 25 — (Da AFI, através da Reuters) — Conquanto os alemães comecem a dizer que a tomada de Stalingrado não tem importancia, que é meramente operação complementar, que o mais importante é o já conseguido, que já triunfaram... o fato é que sua impotencia diante da heroica cidade russa lhes está diminuindo o prestigio. Se esta situação se prolongar, dentro de algumas semanas a Alemanha verá que a vitoria que prematuramente cantava se converterá numa derrota cujas consequencias lhe serão penosas.

As reações dos paises satelites do Reich, ante a fraquea daz suposta invulnerabilidade da Alemanha, são agora mais vivas do que nunca.

A Europa que os alemães acreditam ter sob seu tacão, vigia anelante o momento em que se afrouxe a pressão, afim de desfazer, mais ou menos violentamente, da servidão do nazismo. Com francas rebeliões em massa, ou com habeis manobras politicas — segundo os casos, o conglomerado de povos europeus, satelites do nazismo, afastar-se-á rapidamente de sua orbita, mal o vir entrar no ocaso.

Esse ocaso, que prematuramente parecem anunciar os clarões vermelhos de Stalingrado, já está fazendo com que se produza um movimento de expectativa em toda a Europa. Os ratos — refiro-me aos "quislings" — serão os primeiros, como sempre, a abandonar o navio mal este comece a dar sinais de afundamento. Mas, alem desta deserção que se produzirá fatalmente — embora esperá-la agora, como consequencia das dificuldades da campanha na Russia, seja prematuro — devemos levar em conta as consequencias de diminuição do prestigio alemão nas relações do Reich com os demais povos, os quais, permanecendo neutros, tiveram complacencias, inclusive cumplicidades, com o nazismo, quando este caminhava para o zenit.

O caso mais significativo é a Espanha, onde a influencia alemã chegou a comprometer a posição neutra do país, obrigando-lhe a declarar sua convencional não beligerancia. Por maior que seja a adesão de Franco ao hitlerismo, a Espanha teve de dar — pelo menos aparentemente — um passo atrás em sua germanofilia militante, afim de não encontrar-se isolada do resto do mundo hispanico.

E' claro, todavia, que o falangismo espanhol continua a ser o escudeiro fiel do nazismo, mas já começou a compreender que esta fidelidade a Berli mlhe pode ser funesta. Portanto, procura seguir servindo aos alemães, sem comprometer-se mais ainda. Manobra habilmente em ajuda de Hitler, mas prepara tambem uma saida, caso o hitlerismo lha deixar utilizar.

Pode acontecer, tambem, que o nazismo, antes de se esborcar, arraste consigo todos seus satelites, mas tudo depende de que a sensibilidade dos povos interessados esteja suficientemente desperta, no momento critico, afim de perceber a grande crise alemã.

Assim se explica a hiperestesia da sensibilidade européia nestes dias de fracassos alvicareiros ante Stalingrado. Terá chegado o começo do fim?

TOQUIO REVELA:

SUBMARINOS JAPONESES AGINDO NO ATLANTICO

Colaboram Com os Submersiveis do Eixo e Servem-se das Bases Germanicas

LONDRES, 25 (U. P.) — Em circulos navais britanicos se disse, hoje, que não há razões para se duvidar que submarinos japoneses hajam chegado ao Atlantico, porem, por sua vez, fizeram notar que a retumbancia com que os comunicados do Eixo anunciaram esse fato indica que se trata de atividades de propaganda, e não militares. Em fontes fidedignas se declarou que, com toda certeza, não operam no Atlantico unidades de maior porte que submarinos e que não há corsarios de superficie.

Acrescentaram que nada de particular oferece o comunicado, porque a armada niponica possue submarinos capazes de cobrir distancias longas de suas bases metropolitanas. Ademais, como podem utilizar as bases germanicas, a noticia não tem nada de extraordinario.

Desde há muito tempo, vinham operando submarinos japoneses no canal de Moçambique e em torno de Madagascar, e se presume que varios deles navegaram pela rota do cabo de Boa Esperança.

Tambem se disse que alguns até poderiam haver seguido a rota do cabo de Hornos, para dirigir-se a bases francesas em poder dos alemães.

Os observadores navais consideram o comunicado japonês, essencialmente, como um ato de propaganda para contrabalançar os efeitos da guerra, a qual não se desenrola em nenhuma frente de acordo com os desejos do Eixo. Destacam que a estrategia ofensiva japonesa ficou paralisada, exceto pela ação secundaria de Nova Guiné, ajuntando-se a isto que os niponicos não conseguem desalojar os norte-americanos das ilhas de Salomão e que os alemães estão esgotando suas forças contra Stalingrado, enquanto que a ofensiva submarina no Atlantico Norte esta sendo gradualmente dominada. Expressam, ainda, que foram os alemães, e não os britanicos, que sofreram um revés na recente batalha travada por um comboio que navegava pela rota de Murmansk.

Nas esferas bem informadas se suspeitava, de há muito, que

(Conclue na 3a pagina).

A GUERRA NO EXTREMO ORIENTE

MELHORA A SITUAÇÃO DOS ALIADOS NA NOVA GUINE'

Fortalezas Voadoras Atacam a Navegação Japonesa ao Largo das Ilhas Salomão

QUARTEL-GENERAL ALIADO NO SUDOESTE DO PACIFICO, 25 (Reuters) — Segundo acaba de ser anunciado, a situação "está ligeiramente melhor" em toda a area de Ioribaiwa, que fica a 32 milhas ao norte de Port Moresby. Por outro lado, os japoneses foram rechaçados de Miola e Naoro, estando a artilharia australiana presentemente em ação. Assim, durante todo o dia de ontem, as peças aliadas de 25 libras martelaram incessantemente as posições niponicas, que responderam com violento fogo.

Alem disso, as patrulhas australianas penetraram profundamente em territorio ocupado pelos japoneses, tendo destruido um posto de escuta inimigo.

ATACADA A NAVEGAÇAO JAPONESA

QUARTEL GENERAL MAC ARTHUR, 25 (U. P.) — Um portavoz militar declarou, hoje, que Fortalezas Voadoras, antes de amanhecer o dia, alvejaram um navio mercante japonês, acreditando-se que o mesmo foi a pique, durante um ataque ao porto de Rabaul, na ilha de Nova Bretanha.

O portavoz acrescentou: "Houve consideravel atividade maritima em Rabaul, durante as ultimas semanas, por parte de navios mercantes e de guerra, porem isso não significa que o numero de navios tenha aumentado".

Os aparelhos norte-americanos de caça continuaram metralhando as linhas de abastecimento niponicas, na estrada secundaria de Buna e Kokoda, e voltaram a atacar a ponte de Wairop, sobre o rio Kumusi, que já foi atingida varias vezes.

"Essa ponte — disse o portavoz, constitue um estrangulamento para os japoneses, pois se acha sobre um curso dagua estreito, porem caudaloso e profundo. Os japoneses a reparam, porem nós a atacamos, diariamente.

Por outra parte, unidades aereas aliadas atacaram o aerodromo de Buna, desfecharam violentos golpes contra posições japonesas em torno de Mubo, a vinte quilometros ao sul de Salamaua, e bombardearam um navio de carga inimigo, de tonelagem media, no porto de Dilli, Timor, desconhecendo-se os resultados.

Em Camberra, fontes autorizadas noticiaram que o ministro australiano da Guerra, sr. Forde, visitará, dentro em breve, a ilha de Nova Guiné.

Calculos bem informados dizem que o primeiro ministro John Curtin fará uma excursão pelo oriente medio, se for necessario.

COMUNICADO AMERICANO

WASHINGTON, 25 (R.) — O Departamento da Marinha anunciou esta noite que na area das Ilhas Salomão, bombardeiros dos Estados Unidos lançaram tres bombas sobre transportes, e tambem que a ilha Gizo e a baía de Rekata foram novamente bombardeadas. E' o seguinte o texto do comunicado:

"SUL DO PACIFICO — A 21 de setembro, um grupo de bombardeiros atacou a ilha de Gizo, do grupo New Georgia, nas ilhas Salomão, e bombardeou tambem as instalações inimigas na baía de Rekata, na costa norte da ilha Santa Isabel.

A 23 de setembro, bombardeiros do exercito atacaram novamente a baía de Rekata. As docas e os edificios sofreram danos, tendo sido abatido um pequeno hidroplano.

A 24 de setembro os bombardeiros atacaram uma força de transportes inimigos perto da ilha Shortland, na parte oeste das ilhas Salomão. O ataque encontrou a oposição de vinte caças japoneses.

Foram alcançados tres impactos diretos sobre os transportes, tendo sido abatido um caça inimigo.

As patrulhas nvais da ilha Guadalcanal estiveram em atividade, atacando unidades inimigas dispersas. Essas operações foram apoiadas pela marinha e pelos corpos de bombardeiros de mergulho, os quais atacaram aldeias inimigas e outros pontos de resistencia".

WENDELL WILLKIE

ESTEVE NO FRONT RUSSO E JÁ VOLTOU A MOSCOU

MOSCOU, 25 (U. P.) — O representante pessoal do presidente Roosevelt sr. Wendell Willkie regressou a esta capital depois de visitar durante um dia a frente de Rzhev onde esteve imediatamente atrás das linhas de combate

Willkie ouviu os disparos de artilharia, conversou com os prisioneiros alemães e corroborou sua opinião sobre o excelente espirito combativo e a resistencia das forças russas.

Acompanhava o sr. Wendell Willkie o tenente general Lilliushenko de 38 anos a quem causou grande impressão por seus conhecimentos militares. Tambem acompanharam o estadista norte-americano o general Follett e o coronel Micheia. Ofereceu-se ao magnifica para observar em ação sr. Willkie uma oportunidade o exército russo e durante sua permanencia na frente estudou as defesas nacionais.

NOS PROXIMOS DIAS A 'SEGUNDA FRENTE'

LONDRES, 25 — (U. P.) — Depois do aviso que a "BBC" formulou, ante-ontem, no sentido de que os franceses abandonem a costa ocupada pelos alemães, o locutor da mesma emissora declarou hoje: "Num dos proximos dias e antes do que muitos pensam, a Europa Ocidental se converterá em uma frente de batalha tanto em terra quanto no ar.

Noites do Rio

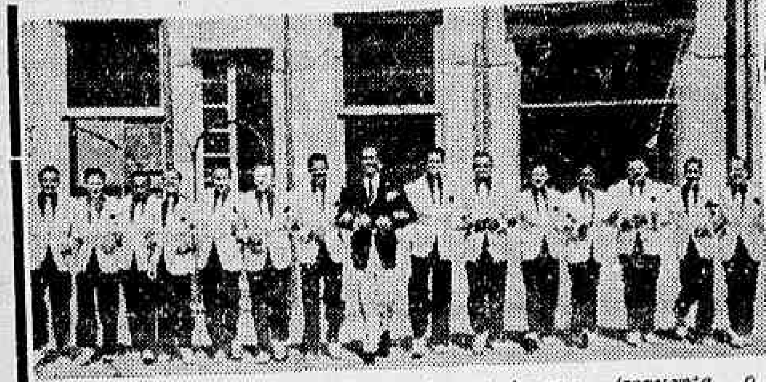

Este grupo ai em cima é a orquestra Carlos Machado — conjunto de musicos perfeitos, no genero. São os queridos da juventude que frequenta o "Tenis" de Petropolis e as festas elegantes do Jockey.

GRÃO DUQUE.

A suspensão de trinta dias imposta pela Urca a "Russo do Pandeiro" — que se recusou a trabalhar em três orquestras ao mesmo tempo — já deve ter sido abolida. Apelando para a divisão de Cinema e Teatro do DIP, organismo encarregado de fazer cumprir o contrato dos artistas — o popular pandeirista provou ter razão. Seu contrato não o obrigava a ser escravo...

*

Falou-se muito da vinda da orquestra dos Lecuona Cuban Boys para o Copacabana. Houve desmentidos e afirmativas. Agora o assunto está novamente olvidado. Parece que tudo não passou mesmo de um novo caso Wilbur Evans...

*

Fernando Montels será a estrela do novo show Cocktail de 1942, que o Icarai está preparando com extraordinario cuidado. Aliás esse espetaculo talvez faça Miss Baby aparecer novamente naquele "grill".

*

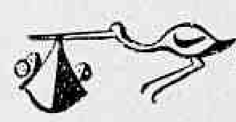

A publicidade do programa do dia tem divulgado o nome de alguns astros da decoração, da musica, do desenho, cujo concurso a infeliz "boite" poude obter. Os anuncios falam, tambem, em nova direção artistica.

MESTRES DO FANATISMO TOTAL

III

O ODIO DESENCADEADO — AS PERSEGUIÇÕES ANTI-SEMITAS — OS CATOLICOS ACEITAM O DESAFIO

(Copyright da Inter-Americana, especial para o DIARIO CARIOCA)

Raymond H. Geist

WASHINGTON, setembro — (Por via aerea) — O advento do totalitarismo de Hitler trouxe ao cenario politico um grupo de lideres cujo fanatismo e cuja intolerancia ultrapassaram tudo o que o mundo já conheceu. O culto a Hitler não tem precedente logicamente ligado aos acontecimentos politicos verificados durante os anos da Republica. O plano do estabelecimento de um Estado Nacional Socialista foi concebido por Hitler e em parte desenvolvido pelos seus adeptos. O plano objetivo da empresa, que era a aplicação em vasta escala da opressão e do aniquilamento totalitarios, só depois da conquista do poder e das primeiras perseguições sangrentas é que foi definido e elaborado. Então os milhões que haviam aplaudido as violentas arengas do ditador e correspondido ao seu apaixonado e veemente apelo, ficaram aterrados quando ele lançou o golpe repressivo inicial contra os milhares que foram condenados á tortura e a morte.

Através de todo o país surgiram, como os dentes do dragão que Cadmus aniquilou, inumeraveis satelites e funcionarios, mestres de fanatismo que levaram a furia hitleriana a cada aldeia e burgo da Alemanha. Nunca houve tanto odio desencadeado no mundo quanto no dia 6 de março de 1933, quando a maquina totalitaria de Hitler se firmou no poder. A torrente da opressão e do fanatismo engolfou toda a ordem existente. Tudo o que a capacidade, o genio e o labor humanos haviam construido, os frutos de um seculo de aplicação nacional, foram transformados em instrumentos de poder, como legitima presa. Os criadores eram homens marcados pelo novo regime.

OS JUDEUS NO TERCEIRO REICH

Nenhum outro grupo foi visado com furia tão implacavel quanto os judeus da Alemanha. As alegações de Hitler, de que esse povo cometera crimes contra a ordem social e o chamado modo de vida alemão, não tinham o menor fundamento. Ao contrario, desde os dias de Frederico o Grande nenhum grupo contribuira mais para o renome, a grandeza e o progresso do Reich. Por muitas gerações, enquanto o poder imperial nesse país estava em formação, as familias alemãs nobres sentiam orgulho em mandar seus filhos para carreiras tais como o serviço publico, o exercito, a diplomacia, ou faze-los brilhar na corte, na "entourage" do Kaiser. Coube aos judeus se especializarem nas profissões que faltavam. Por muitas gerações sucessivas eles se distinguiram em todas as ciencias, profissões, artes, industria e comercio. Entre todos os alemães, eram eles os mais cultos, os que possuiam melhor noção da verdadeira civilização. Quando Hitler subiu ao poder, os judeus da Alemanha constituiam perto de um por cento da população total; no entanto, proporcionalmente, era multissimo maior a sua contribuição para a gloria e a grandeza do Reich alemão.

Os ataques feitos aos judeus pela maquina repressora de Hitler, a humilhação, a exploração, a tortura e os crimes de que eles foram vitimas, e finalmente a sua expulsão em massa do Reich, não foram motivados por qualquer movimento que partisse do povo alemão. Essa furia criminosa foi gerada pelo cerebro anormal de Hitler, e a maquina do partido, implacavel e sistematicamente, pôs o plano em execução. O grande mecanismo do Estado, com seu poder limitado e sua vasta organização de funcionarios e policiais, foi posto em movimento para caçar e destruir uma pessoa em cada cem — homem, mulher, ou criança — não porque professasse outra religião, mas porque Hitler a marcara com a pecha de judeu. A causa não era apenas fanatismo religioso, mas tambem politico. A mentalidade larga dos judeus alemães, sua simpatia e natural inclinação por uma maneira de ser tolerante e liberal, seu destemido trabalho pela causa da liberdade, desqualificaram-no para o esquema hitlerista das coisas. Foram condenados porque politicamente eram inassimilaveis pelo Terceiro Reich, e o saque de suas propriedades montava a bilhões de marcos, sendo ansiosamente cobiçado pelas hordas nazistas. Eis a verdadeira causa das perseguições aos judeus na Alemanha: toda afirmação de que elas foram devidas a questões de raça e religião não passa de pura fraude. Por não poder confessar ao mundo o seu verdadeiro proposito, que era o de despojar os judeus e apoderar-se de suas riquezas, Hitler inventou a ridicula teoria da supremacia racial, que seria logo aceita pelos seus incultos correligionarios.

A CONCORDATA FOI UMA MANOBRA DE HITLER

Mas o mestre do fanatismo politico não poude vibrar contra a Igreja Catolica, que durante quase dois mil anos deu vida á civilização ocidental, o mesmo golpe que aniquilou os judeus alemães. No entanto, ele odeia a Igreja Catolica ainda mais mortalmente. A Igreja Catolica é perseguida e banida do Terceiro Reich. O conceito de vida nacional socialista está em radical oposição com as crenças fundamentais da Igreja Catolica, como a violencia e a guerra estão em oposição com a bondade e a paz. A Concordata que Hitler firmou com a Santa Sé foi um gesto puramente de conveniencia. Foi arte da sua politica de escolher uma vitima de cada vez. A estrategia que Hitler está empregando em relação á Igreja Catolica consiste em adiar o golpe final até que numa Europa submissa, com toda oposição extinta, ele possa destruir completamente a supremacia papal sobre a Igreja Catolica no mundo, confiscar todas as propriedades catolicas e estabelecer a igreja pagã da nova ordem na Europa, onde somente Hitler e seu credo de força seriam adorados. Em preparação desse plano, que, a ser realizado, abalaria os alicerces do mundo religioso, os mestres de fanatismo da Alemanha nazista desfecharam tres golpes contra a Igreja Catolica. O primeiro foi a ordem cruel proibindo aos pais catolicos matricularem os filhos em escolas catolicas. O segundo foi a falsa imputação de que o clero catolico estaria violando as leis de divisas alemãs. O terceiro foi o processo publico feito a numerosos sacerdotes, na base de provas absolutamente falsas, comprometendo-lhes o carater e a integridade moral.

Os nazistas, em sua intolerancia cega e insolente, procuram apoderar-se da magnifica estrutura da civilização, afim de destruir pedra por pedra seus imponentes templos de religião, de liberdade, de ciencia, de cultura. Para isso acumularam enormes arsenais de guerra, grandes massas de soldados — e criaram prisões para os que fossem dedicados á liberdade e á pratica de sua fé.

OS MESTRES MUNDIAIS DO FANATISMO TOTAL

Num sentido unicamente Hitler conseguiu o totalitarismo absoluto: ele e seus adeptos se transformaram nos mestres mundiais do fanatismo total.

Tudo o que o homem civilizado considerou beneficio para a sua felicidade e o seu progresso, foi por ele destruido ou atacado. Não foi a evolução sangrenta das conquistas guerreiras nem a escravização dos corpos humanos ao serviço do agressor que despertaram a humanidade inteira numa guerra universal, mas a simples verdade de que o designio nefando do nazismo consiste em mergulhar a alma humana num caos de escuridão e tirania.

Os que foram conquistados pelas hordas totalitarias se viram reduzidos á servidão fisica e á miseria; mas não perderam a determinação de permanecerem firmes em defesa da causa da liberdade, sabendo em seus corações que a marcha da tirania será sustada e a agressão destruida. As nações que aceitaram o desafio lançado contra a Civilização, nunca recuarão, mas levarão a luta até a etapa final da vitoria. Então se compreenderá que esse gigantesco conflito foi desencadeado por aqueles que tentaram deter a marcha da humanidade em direção ao progresso e cometeram traição contra a propria raça humana.

Cresce o Movimento Patriotico dos Funcionarios Municipais Para a Compra de um Avião Para a F. A. B.

No movimento iniciado pelo funcionalismo municipal, para a compra de um avião de bombardeio que será oferecido á F. A. B., foi registada ontem a contribuição dos servidores do Serviço de Emplacamento do Departamento de Fiscalização, da Prefeitura, que depositou no tonel existente no saguão do Palacio da Prefeitura, a importancia de 823$100. A' colocação dessa importancia no tonel estiveram presentes, o dr. Souza Dantas, diretor do Departamento; o chefe do Serviço de Emplacamento, o sr. Fernando Geraldo, oficial da Secretaria do prefeito e representantes da imprensa junto ao gabinete do prefeito.

Em Intenção das Vitimas dos Torpedeamentos

Conforme já foi divulgado pela imprensa, será rezada amanhã (domingo), ás 10 horas, missa campal, em intenção das almas dos nossos patricios vitimados pela brutalidade nazi-fascista, em nossas proprias aguas. O oficio civico-religioso é promovido pelos comandantes e oficiais das Escolas Técnica do Exércit oe do E. Maior, devendo ter lugar ao pé do Monumento aos Herois de Laguna e Dourados, na praça do mesmo nome, á praia Vermelha.

Desejando os promotores dessa homenagem postuma que ela constitua uma cerimonia em que se entrelacem os elementos civis e militares, pedem, por nosso intermedio, o comparecimento de todos os colegios e instituições particulares e oficiais desta capital, assim como do povo em geral.

Será oficiante o padre Jose Tapajoz, consagrado orador sacro, que proferirá importante alocução.

Danton Jobim em companhia de sua familia recebendo cumprimentos do sr. Herbert Moses, entre os seus companheiros de viagem.

Seguiram Para a Inglaterra os Jornalistas Brasileiros

Muito Concorrido o Embarque de Danton Jobim

Grupo dos jornalistas ao embarcarem no "clipper" da Panair.

Convidados pelo governo da Inglaterra seguiram ontem para essa gloriosa nação, no "clipper" da Pan-American Airways, os jornalistas brasileiros Danton Jobim, Alfredo Pessoa, Joaquim Ferreira, Mario Martins e Miguel de Arco e Flexa. Os nossos confrades farão a primeira etapa da sua viagem em Miami, nos Estados Unidos.

O nosso querido companheiro Danton Jobim, que é uma das figuras mais destacadas e brilhantes da missão jornalistica, recebeu no aeroporto efusivas e calorosas felicitações dos seus amigos e companheiros que lhe foram levar os votos de boa viagem. Lá estavam figuras representativas da nossa sociedade, todos desejando ao jornalista valoroso o mais brilhante exito na sua missão.

Depois de alguma permanencia nos Estados Unidos, os representantes da imprensa brasileira voarão para a Inglaterra, de onde enviarão uma serie de reportagens de grande atualidade. Danton Jobim, com o seu fino espirito de artista da pena, com o seu profundo senso observador, proporcionará aos leitores do DIARIO CARIOCA momentos de prazer espiritual com as cronicas que serão divulgadas, logo que as recebamos.

Hoje, em outro "clipper" da mesma empresa, seguirão, com o mesmo destino e para o mesmo fim, os jornalistas Darcy Ribeiro, Jorge Maia e Joaquim Menezes.

Donativos da Colonia Chinesas ás Vitimas Brasileiras da Guerra

As colonias chinesas estabelecidas em nosso país, sempre foram olhadas com grande simpatia pelo povo brasileiro, que nunca se abstiveram de admirar a remota lendaria patria de Confucio, misteriosa e encantadora com as suas maravilhosas historias e lendas.

Os chineses, por sua vez, sempre encontram no Brasil, país amigo da China, um vasto campo de ação e aqui trabalham, constroem familias, como se fora a sua segunda patria, sem a menor hostilidade.

Uma prova insofismavel do que foi dito ácima e que provocou grande simpatia, entre nós, acabamos de testemunhar com a entrega feita pelo Centro Chinês, de um cheque de 3 contos de réis á Comissão de Socorro ás Vitimas.

OFERTA Á MARINHA DE INSTRUMENTOS UTEIS A' NAVEGAÇÃO

A Diretoria de Navegação, do Ministerio da Marinha, fez um apelo aos possuidores de instrumentos uteis á navegação, como sejam oculos, binoculos, sextantes, etc., para que cedessem tais instrumentos á Marinha, onde serão extremamente uteis, dada a situação de guerra que impede a sua aquisição normal nos mercados nacionais ou estrangeiros.

O serviço de aquisição tem corrido normalmente, notando-se até completo desinteresse pecuniario da parte dos possuidores desses instrumentos, que os oferecem espontaneamente, dispensando a indenização a que têm direito.

Um fato, porem, ressalta dentre outros de menor vulto e que merece ampla divulgação:

A' Diretoria de Navegação compareceu um marinheiro, levando um oculo de alto preço, com um lembrete onde se encontrava escrito: "OFERTA DE UM BRASILEIRO". A praça não soube informar quem o havia ofertado.

Este desconhecido é o grande brasileiro, modesto, anonimo, patriota e desinteressado, do que o Brasil está cheio e com o qual conta nas horas dificeis de sua Historia.

Tornando publico esse fato, a Marinha expressa, assim, seu agradecimento ao ofertante anonimo e desinteressado.

Ontem, No Catete

DESPACHOS E AUDIENCIAS DO PRESIDENTE DA REPUBLICA

O presidente da Republica recebeu, ontem, para despacho, no Palacio do Catete, os srs. general João de Mendonça Lima, ministro da Viação e Joaquim Pedro Salgado Filho, ministro da Aeronautica. Em audiencia o Chefe do Governo recebeu o coronel Luiz Silvestre Gomes Coelho, governador do Territorio do Acre, os srs. Fred L. Soper e Richar N. Taylor e a diretoria do 5.º Congresso Nacional de Estudantes.

Esteve, ontem, no Palacio do Catete uma comissão de senhoras da nossa sociedade afim de levar ao presidente da Republica uma mensagem de solidariedade das ex-alunas da Congregação de Docentes das Religiosas desta Capital.

Estiveram no Palacio do Catete os srs. Fernando Melo Viana e Americo Palha afim de convidar o presidente da Republica para a sessão solene que o Instituto Brasileiro de Cultura promoverá em homenagem ao Exercito brasileiro na proxima terça-feira, no Edificio do Liceu Literario Português.

Aberta Concorrencia Para o Serviço de Loterias Federais

UM DESPACHO DO PRESIDENTE DA REPUBLICA NO PROCESSO DE PEDIDO DE PRORROGAÇÃO DO CONTRATO

O presidente Getulio Vargas, em despacho de 28 de agosto ultimo, determinara que fosse designada uma comissão especial para examinar e dar parecer sobre o serviço de exploração do serviço de Loteria Federal do Brasil para a continuação do seu contrato de exploração do serviço de Loterias. A comissão, composta pelos srs. embaixador Afranio de Melo Franco, ministro Armando de Alencar, general Nilton de Freitas Almeida, dr. Elmano Cardim e Pedro da Costa Rego, reuniu-se sob a presidencia do embaixador Afranio de Melo Franco.

Depois dos estudos necessarios, a comissão, por maioria de votos, aprovou as conclusões do parecer do relator do assunto, ministro Armando de Alencar, que aconselhava a aceitação da proposta com as alterações sugeridas pelo ministro da Fazenda.

O ministro Souza Costa elaborou uma exposição de motivos esclarecedora, sendo o assunto concluso ao presidente da Republica. O chefe do Governo o solucionou ontem com o seguinte despacho:

"Havendo divergencias entre os membros da comissão e constando a apresentação de outras propostas mais vantajosas, abra-se concorrencia na forma da lei, tomando-se por base da mesma as sugestões do sr. ministro da Fazenda feitas sobre a proposta de prorrogação do contrato. Em 24-9-42. (a.) G. Vargas".

Dr. Water B. Moreira
Molestias de senhoras, partos e operações
Res.: AV. JULIO FURTADO, 215 — Apt.º 201
Tel. 38 6025
1.012

As Congratulações Enviadas ao General Firmo Freire Pela Sua Nomeação Para Chefe do Gabinete Militar da Presidencia da Republica

Na impossibilidade de corresponder a todas as felicitações que lhe foram enviadas, por motivo de sua nomeação para a chefia do Gabinete Militar da Presidencia da Republica, na falta dos respectivos endereços, o general Firmo Freire serve-se do nosso intermedio para manifestar os seus agradecimentos.

Comentario Internacional

As Mentiras do Almirante Raeder

Antonio Bento

O alto comando alemão fez ha dias um grande alarido em torno de suas vitorias navais no Artico. Segundo foi oficialmente anunciado em Berlim, um grande comboio anglo-americano, em viagem para a Russia, levando armas e munições, fora quase inteiramente afundado. Unidades de superficie, aviões e submarinos do Reich tinham interceptado o comboio inimigo, desbaratando-o. Enfim, a ação aero-naval germanica terminara com um catastrófico revés para o inimigo. A batalha então travada foi descrita em três comunicados sucessivos, tendo um deles anunciado que seria publicada posteriormente uma relação dos barcos ingleses e americanos afundados no transcurso da luta. Como de costume, a tonelagem perdida pela marinha mercante da Inglaterra e dos Estados Unidos era elevadissima.

Os alemães são peritos nesses cálculos. Ha, no Estado Maior do almirante Raeder, um tecnico especialmente encarregado de fazer a soma da tonelagem inimiga posta ao fundo pelas armas nazistas. Esse homem deve ser versado em astronomia, pois os seus cálculos são sempre fantasticos. Pertencem ao mundo de Sirius. Quem fizer a soma cuidadosa dos comunicados distribuidos pelo alto comando nazista, verificará que, somente nos três anos decorridos, os alemães já afundaram aproximadamente cem milhões de toneladas da marinha britanica.

Conheço uma pessoa fleumatica que começou fazendo essa estatistica, tendo desistido da mesma quando verificou que os nazistas já tinham posto a pique uma tonelagem superior á de todas as frotas mercantes do mundo.

* * *

Com esse ultimo comboio que navegou pela rota do Artico, os alemães anunciaram de forma categorica, como é de seus habitos, que haviam obtido uma vitoria sensacional.

O Almirantado Britanico acaba de desmentir a delirante versão nazista dessa batalha aero-naval, tendo publicado ontem um longo comunicado. E' claro que não queremos fazer um confronto entre a delirante propaganda irradiada em Berlim e uma nota distribuida pelo Almirantado de Londres, cujas informações sempre foram consideradas como absolutamente fidedignas.

Segundo o comunicado inglês, o comboio experimentou perdas, mas a maioria dos barcos que conduziam suprimentos para a Russia chegou ao seu destino. Dos navios da escolta, apenas se perderam o contra-torpedeiro "Somali" e o caça-minas "Leda". Em compensação, os nazistas perderam mais de quarenta aviões, sendo provavel o afundamento de varios submarinos. Quatro caças ingleses foram derrubados salvando-se três pilotos.

Que diferença "kolossal" entre a narrativa exata Almirantado Britanico e as fantasticas irradiações de Berlim!

* * *

Já se sabe que, nos ultimos meses, as perdas de submarinos foram muito graves para a marinha germanica. O levantamento do bloqueio das costas norte-americanas veio mostrar que essas operações estavam custando um preço muito elevado aos corsarios nazistas, que atualmente só operam com êxito contra barcos mercantes cheios de mulheres e crianças.

Provavelmente, as irradiações fantasticas do almirante Raeder se destinam a levantar o moral das proprias tripulações germanicas. Por isso, o alto comando de Berlim faz distribuir sistematicamente noticias mentirosas.

Mas, tudo será inutil. Ainda ontem a Comissão Maritima dos Estados Unidos adeantou que, até amanhã, terão entrado em serviço 466 navios da Frota da Liberdade, cujo primeiro barco foi lançado ao mar a 27 de setembro do ano passado. Acrescentou que a industria de construções navais atingirá até dezembro futuro o total de oito milhões de toneladas de navios novos.

Em 1943, de 15 a 16 milhões sairão dos estaleiros norte-americanos, de acordo com os planos do presidente Roosevelt.

Já não falamos das atividades dos estaleiros britanicos, cuja produção aumentou consideravelmente no ano corrente.

Não adeanta a propaganda nazista espalhar boatos sensacionalistas. Os piratas alemães podem continuar assassinando mulheres e crianças. Mas não ganharão a guerra.

Diario Carioca

EXPEDIENTE:

Diretoria:

Horacio de Carvalho Junior
Diretor-Presidente

Danton Jobim
Diretor-Secretario

Henrique de Moura Liberal
Diretor-Gerente

TELEFONES:
Direção: 22-3023 — Chefe da Redação e Secretaria: 43-5571 — Redação: 22-1539 — Administração e Gerencia: 22-3035 — Publicidade: 22-3018 — Oficinas: 22-0824 — Gravuras: 22-1785.

NOTA — Os comentarios editoriais deste jornal sobre assuntos internacionais são de responsabilidade de seu diretor dr. Horacio de Carvalho Junior.

ASSINATURAS:

Para o Brasil:	
Ano	90$000
Semestre	50$000
Para o Exterior:	
Ano	200$000
Semestre	130$000

VENDAS AVULSAS:
EM TODO O BRASIL
$400

São cobradores autorizados os srs. J. T. de Carvalho e Antonio Ferreira da Rocha.

Percorre o interior do país a serviço desta folha, o sr. Romualdo Perrota, nosso inspetor.

REPRESENTANTES:
Minas Gerais — Belo Horizonte — Osvaldo N. Massote.

Sucursal em São Paulo: Mario Cordeiro — Rua Libero Badaró, 488 — Salas: 38 e 39 — Telefone: 3-7001.

Pernambuco — Recife: Rui Duarte.

Alagoas — Maceió: Paulo Travassos Sarinho.
Baía — Salvador: Virgilio D. Borba Junior.

Publicidade: 22-3018

PRAÇA TIRADENTES, 77

RESENHA DIARIA DA GUERRA

(Compilada de acordo com o Serviço Radiotelegrafico da Reuters)

FRENTE RUSSA — Os exercitos do marechal Timochenko estão agora atacando furiosamente, as hostes nazistas em varios pontos de Stalingrado e na frente do Caucaso. Na area do baluarte do Volga, as tropas russas, desfechando potentes golpes contra a Werchmacht, conseguiram de apoderar de uma posição de grande valor estrategico. No setor noroeste, o inimigo tentou contra-atacar, sendo, porem, repelido, com severas perdas.

Em Mozdock, as forças russas colheram varias concentrações de tropas inimigas num movimento de pinças e estão aniquilando sistematicamente os soldados nazistas. Na area de Sinyavino o inimigo desfechou potentes contra-ataques que foram, entretanto, anulados quando as tropas russas, numa forte reação, conseguiram fazer com que os alemães retrocedessem para suas posições primitivas. Os finlandeses tambem foram atacados pelo russos que os desalojaram de importante ponto fortificado na frente da Karelia. — De acordo com o que informa o comunicado russo de meia-noite, a não ser nos setores de Stalingrado, Mozdock e Sinyavino, nas outras areas não se registaram mudanças substanciais, na situação das mesmas.

FRENTE DA CHINA CENTRAL — Segundo o comunicado do Alto Comando Chinês, as tropas do generalissimo Chiang-Kai-Shek reconquistaram um ponto de grande importancia estrategica, nas vizinhanças de Tungyan, que domina completamente as comunicações japonesas entre Kinhwa, capital da provincia de Chekiang e a costa. Com este golpe, as forças do Mikado, que defendem Kinhwa, acham-se seriamente ameaçadas pela retaguarda. Nos demais setores travaram-se apenas combates de menor importancia.

FRENTE OESTE EUROPE'IA — Os aviões de bombardeio da Real Força Aerea atacaram objetivos em Oslo, capital da Noruega, durante a tarde de ontem. De acordo com despachos recebidos em Londres, quatro aviões ingleses atacaram a capital norueguesa a baixa altitude, ás 17 horas, no momento em que Quisling presidia uma reunião de lideres nazistas na Universidade de Oslo. Segundo as informações da Noruega, as baixas causadas pelo ataque foram bastante elevadas.

FRENTE DO PACIFICO — O comunicado do Departamento de Marinha, em Washington, anunciou que os aviões de bombardeio norte-americano atacaram transportes inimigos na area das ilhas Salomão, tendo tambem atacado objetivos inimigos na ilha de Gizo, e na baia de Rekata, na costa setentrional da ilha Santa Izabel. Na area de Guadalcanal, as patrulhas de fuzileiros americanos estiveram em grande atividade, atacando as unidades esparsas inimigas naquele setor. Os ataques terrestres foram eficientemente apoiados por aviões de bombardeio em mergulho, que metralharam as aldeias e pontos de resistencia dos japoneses.

FRENTE DA AFRICA DO NORTE — A situação continua inalterada, registando-se, apenas, atividades de patrulhas e reconhecimentos e ataques da aviação contra as linhas de abastecimento e bases inimigas.

Desmentidas as Fantasias Alemãs

Chegou á Russia o Comboio Atacado no Artico

O Comunicado do Almirantado Britanico

LONDRES, 25 (R.) — O Almirantado divulgou esta tarde o seguinte comunicado: "Recebeu-se agora noticias da passagem do importante comboio que, como informou o Almirantado na quarta-feira ultima, chegou a portos russos. O comandante chefe do comboio foi o contra-almirante Boddam Wetham e as forças de escolta estavam sob o comando do contra-almirante R. L. Burnett, cujo navio capitanea era o cruzador "Scylla", capitão McIntire.

O inimigo possue navios pesados e submarinos com base nos fjords noruegueses e concentrou grande numero de aviões no norte da Noruega. Acha-se, por isso, em posição de atacar de bases convenientemente situadas ao longo do flanco da rota dos comboios, durante uma passagem que dura varios dias. As suas tentativas para destruir o comboio aludido começaram em 12 de setembro, embora o comboio já tivesse sido avistado pela aviação e submarinos inimigos a 9 deste mês. Nessa primeira fase um submarino foi atacado e provavelmente seriamente avariado.

A 12 de setembro o comboio foi novamente seguido pelos aviões inimigos, tornando-se claro que varios submarinos se encontravam nas proximidades e alguns ataques foram levados a termo contra eles. No dia imediato, 13 de setembro, o inimigo atacou com os seus submarinos e desfechou uma serie de assaltos aereos, empregando tambem os aviões para lançar minas na frente do comboio. O primeiro ataque do dia foi um serio bombardeio de que participaram seis bombardeiros, os quais lançaram os seus petardos pelas brechas existentes entre as nuvens. Pouco tempo depois o comboio era novamente atacado por uma esquadrilha composta de 40 a 50 aviões torpedeiros, que voaram no seu rumo em formação cerrada. Os caças navais britanicos, transportados nas unidades de escolta e o intenso fogo despejado por todos os navios, destruiram cinco aeroplanos inimigos, que foram vistos mergulhar na agua, e provavelmente destruiram e danificaram numerosos outros.

O terceiro ataque, sempre no mesmo dia, foi realizado por nove aviões torpedeiros que, afugentados pelo canhoneio e bombardeiros aliados, viram-se compelidos a atirar os seus torpedos de uma distancia demasiado grande. Observou-se dois dos aparelhos que tomaram parte nesse ataque cairam ao mar. O ataque aereo seguinte ocorreu ao crepusculo, participando dele doze aviões torpedeiros, mas redundou em fracasso graças aos nossos caças navais e ao canhoneio dos navios. Seis aeroplanos inimigos empenharam-se contra a agua, o que elevou a 13 o total de aviões contrarios abatidos durante o dia.

Na madrugada de 14 de setembro, o inimigo voltou ao ataque, mas desta vez utilizando-se de submarinos. Varios deles foram atacados com bombas de profundidade e, num caso, constatou-se que bolhas de ar, destroços de madeira e alguns legumes verdes subiam á superficie. No começo da tarde o comboio tornou a enfrentar o ataque de vinte e dois aviões torpedeiros. O inimigo sentia-se claramente descontente com o trabalho dos caças navais britanicos e por isso escolheu o porta-aviões para objetivo principal, sem que todavia conseguisse atingi-lo. Ainda pouco depois doze outros aparelhos atacaram violentamente o comboio durante uma hora e quarto, e imediatamente depois de terminada a ação apareciam vinte e cinco aviões torpedeiros alemães. Mais uma vez o canhoneio dos navios e a intervenção dos caças britanicos salvaram o comboio.

O contra-almirante Burnett, no relatorio que apresentou, disse: — "Jamais esquecerei a bravura sem igual dos pilotos dos caças navais, na sua determinação de se misturarem aos aviões inimigos a despeito da solida massa formada pelo nosso fogo defensivo de todas as especies".

Esses pilotos abateram cinco aparelhos inimigos e provavelmente destruiram tres outros, danificando quatorze deles. Pouco tempo depois ocorria ainda um novo e violento bombardeio, desferido de altitude elevada. Pelo menos vinte e quatro aeroplanos inimigos foram destruidos durante o dia. Em 15 de setembro o comboio e a sua escolta foram objeto de novos bombardeios realizados de baixa e elevada altitude, durante tres horas consecutivas, em que tomaram parte de 50 a 60 aviões germanicos. As nuvens baixas dificultaram a defesa, mas o inimigo foi perseguido pelos nossos caças quando se elevava acima delas, bem como pelo intenso canhoneio todas as vezes que aparecia sob as nuvens. Devido á pouca visibilidade, viu-se na realidade um unico avião inimigo destruir-se contra as aguas.

Durante esse dia, depois de outro ataque em grande escala, de submarinos, viram-se bolhas de ar e manchas de oleo e destroços subirem á tona. O ultimo assalto do inimigo contra o comboio foi efetuado por vinte e quatro bombardeiros, pouco antes que chegassem ao seu destino. Não sofremos danos, mas dois aviões inimigos foram abatidos. Como foi declarado no comunicado do Ministerio do Ar, na quarta-feira ultima houve perdas entre os navios do comboio, mas apesar do grande numero e da violencia dos ataques, desfechados pelo inimigo, a grande maioria dos navios logrou chegar ao destino.

Mais uma vez os produtos das fabricas de armamentos britanicos e norte-americanos chegaram á Russia graças ao animo e á determinação dos oficiais e marujos dos navios ingleses, norte-americanos e russos que formavam o comboio e a sua escolta. A tarefa dos navios escolta, entretanto, não estava ainda de todo terminada e o contra-almirante Burnett voltou as suas forças para abrir o caminho de volta, através uma zona em que o inimigo concentrou forças tão importantes. Mas pareceu que as forças aereas alemãs tinham se contentado com os ataques anteriores, porquanto dessa vez o comboio não foi atacado, pelo ar, sendo entretanto objeto de varios assaltos dos submarinos. O comboio sofreu algumas perdas em navios, levando a cabo numerosas operações contra os submersiveis atacantes.

O comandante chefe desse comboio de volta foi o comodoro Dowding. O contra-torpedeiro "Somali", comandado pelo tenente C. D. Maud, foi torpedeado e teve de ser rebocado por um outro contra-torpedeiro, mas o Almirantado lamenta ter de anunciar que depois de rebocado durante tres dias, o "Somali", devido ao máu tempo, partiu-se em dois e afundou. A Junta do Almirantado lamenta igualmente ser obrigada a informar que o caça-minas "Leda", do comandante A. H. Tynne Edwards, foi torpedeado e afundado. Os parentes das vitimas serão informados com a possivel brevidade. Durante a passagem desses dois comboios foram vistos quarenta aparelhos inimigos cairem no mar, e numerosos outros ficaram seriamente danificados. Faltam quatro dos nossos caças navais, mas os pilotos de tres deles salvaram-se. Dois submarinos inimigos foram quase certamente afundados e quatro outros provavelmente sofreram grandes avarias. Durante toda a operação o Comando Costeiro da RAF forneceu patrulhamentos aereos e vôos de reconhecimento de incalculavel valor, sob as mais arduas condições atmosfericas".

Na Comissão de Controle do Acordo de Washington

No Gabinete do sr. Souza Costa, ministro da Fazenda e sob a sua presidencia, esteve reunida ontem a Comissão de Controle dos Acordos de Washington, presentes os srs. Valentim F. Bouças, Garibaldi Dantas e Moreira da Silva, membros da Comissão Brasileira; dr. Israel Pinheiro, Superintendente da Companhia Vale do Rio Doce; srs. Walter J. Donnelly, adido Comercial á Embaixada dos Estados Unidos; sr. R. K. West, do Export & Import Bank de Washington; sr. Theodore T. Knappen e cel. John P. Hogan, da firma de engenheiros americanos Parsons, Klapp, Brinkerhoff & Douglas. Tambem se achava presente o sr. Epaminondas M. do Vale, secretario da Comissão de Controle.

A reunião teve por fim a assinatura do Acordo Suplementar provisorio, ao Acordo assinado em Washington pelo ministro Souza Costa e pelo qual o Export & Omport Bank concede á Companhia Vale do Rio Doce um credito de 14 milhões de dolares para expansão da exploração do minerio de ferro, remodelação da Estrada Vitoria-Minas e aparelhamento do Porto de Vitoria. Foi igualmente assinado o contrato com Firma Parson, Klapp, Brinkerhoff & Douglas que prestará assistencia tecnica na remodelação da Estrada Vitoria-Minas.

Atentados Com Bombas em Toda a Europa Ocupada

DESESPERADORA A SITUAÇÃO DA BELGICA

LONDRES, 25 (U. P.) — De varios paises ocupados da Europa chegam noticias de novos atentados com bombas, cometidos por patriotas.

A Radio Berlim informou que, em um predio de Atenas, explodiu uma bomba, em consequencia do que ficaram feridas inumeras pessoas, inclusive varios membros das tropas de ocupação.

Uma emissora sueca disse saber que houve uma explosão na Municipalidade de Oslo, e a "BBC" noticiou que, em Bruxelas, em consequencia de numerosos atentados com bombas, as autoridades tomaram cincoenta refens que serão executados, caso não sejam detidos os responsaveis.

A BELGICA EM SITUAÇÃO DESEPERADORA

LONDRES, 25 (Reuters) — Segundo as declarações formuladas por Antoine Delfosse, antigo ministro belga das comunicações, que escapou recentemente do inferno nazista e foi para a Inglaterra, uma situação desesperadora está se desenvolvendo na Belgica onde multas pessoas morreram de fome e onde não ha mais carvão para enfrentar o inverno.

"A falta de alimentos — declarou o sr. Delfosse — está estampada na fisionomia dos belgas. Apesar dos seus terriveis sofrimentos o povo da Belgica tem um moral tão elevado como na outra guerra e a sua simpatia para este país não é menor que outrora. A resistencia contra a dominação do invasor manifesta-se pela publicação de inumeros jornais ilegais e por atos de sabotagem que se produzem diariamente. Meu proprio filho contribuiu para a publicação e a distribuição do jornal "La Libre Belgique". Mais tarde ele foi sentenciado a quatro meses de prisão, como suspeito".

ASSASSINADO NA BELGICA MARCEL RONDOZ

VICHY, 25 (U. P.) — Informações procedentes da Belgica noticiam o assassinio de Marcel Rondoz, chefe da organização rexista na zona da Spa. Rondoz é o segundo colaborador de Leon Degrelle, morto desde ha poucos dias.

O primeiro foi Renevan Nieuwerhuise, assassinado a tiros no dia doze de setembro, na localidade de Estaimpuis, onde exercia as funções de prefeito municipal.

NA FRANÇA TRABALHA-SE PELO REICH

LISBOA, 25 (Reuters) — Um comerciante neutro, que residiu longo tempo em Marselha, revelou aqui detalhes de como as fabricas da zona não ocupada, estão trabalhando para o Reich.

Na propria cidade de Marselha, a "Societé Nationale de Constructions Aeronautiques du Sud-Est", está construindo aviões de transporte, assim como sua filial, a "Societé Nationale de Constructions Aeronautiques du Midi, em Tolosa, donde tambem funciona a Companhia "Latecoere-Breguet".

A "Societé Dunes et Aciers", de Marselha, aumentou a superficie de suas instalações tres ou quatro vezes, nos ultimos 18 meses, estando plenamente dedicada á produção de aluminio.

Pode dizer-se que quase toda a industria mecanica trabalha para firmas alemãs — terminou dizendo o comerciante, chegado a Lisboa.

ALSACIANOS REFUGIADOS

ZURICH, 25 (Reuters) — O "National Zeitung" informa, hoje, que desde que os alsacianos foram declarados capazes para o serviço militar, na Alemanha, foi tal o numero desses nacionais que fugiram para a Suissa que grande parte do territorio ao longo da fronteira suissa foi fechado.

Congresso de Amizade Russo-Norte Americano

WASHINGTON, 25 (U. P.) — O ex-embaixador dos Estados Unidos na Russia, sr. Joseph Davies, comunicou que tem o proposito de organizar um congresso de amizade russo-norte-americano, com a duração de dois dias.

O sr. Davies declarou que o congresso será um testemunho de apreço do povo norte-americano ao povo russo, devendo reunir-se nos dias 7 e 8 de outubro, em Nova York, e outras cidades do país.

O ato mais importante será uma grande reunião no estadio do Madison Square Garden de Nova York, durante a qual farão uso da palavra, varios funcionarios do governo.

As Operações Na China

DERROTADOS OS JAPONESES NA PROVINCIA DE AN-HWEI

CHUNGKING, 25 — (United Press) — Informa-se oficialmente que os guerrilheiros chineses derrotaram 2.000 soldados regulares niponicos equipados com tanks ao norte de Chad-Msien, provincia de An-Hmei. O inimigo teve tresentas baixas e dois de seus tanks foram postos fora de ação. A batalha durou dois dias.

COMUNICADO CHINÊS

CHUNGKING, 25 — (Reuters) — O comunicado chinês informa que as tropas chinesas recapturaram uma posição estrategica importante no extremo sudoeste de Tungyan, cidade que domina as comunicações inimigas entre Kinwa, capital da provincia de Chekiang e a costa. Acredita-se que as posições niponicas em Zinwa (numa das bases donde Tokio pode ser facilmente bombardeada) ficaram consequentemente ameaçadas pela retaguarda.

TOQUIO REVELA:

(Conclusão da 1ª pagina)

os japoneses dariam uma noticia bombastica, para contrabalançar a ausencia de iniciativa de seus navios de guerra, durante as ultimas semanas.

Em suma, acredita-se que, se os niponicos operam no Atlantico, é só com unidades dispersas ou talvez unicamente com submersiveis.

Os alemães têm em serviço a maior frota submarina que se conhece na historia da guerra naval, reforçada com os restos da frota de submersiveis da Italia, porem, com o aperfeiçoamento da patrulhagem anti-submarina norte-americana, na costa oriental dos Estados Unidos, os submarinos inimigos não têm, momentaneamente, um verdadeiro "campo de ação".

E' notavel a quantidade de comboios que foram enviados, sem incidentes, dos Estados Unidos á Grã-Bretanha, incluindo os formados por navios de lenta navegação.

O COMUNICADO DO ALTO COMANDO ALEMÃO

LONDRES, 25 (U. P.) — O comunicado do alto comando alemão transmitido pela radio de Berlim repete a informação dada por Toquio acerca das operações de submarinos japoneses no Atlantico, e acrescenta:

"E' um fato de importancia basica do ponto de vista das operações".

O comunicado assinala tambem que as unidades navais alemãs já colaboravam com os japoneses no Oceano Indico.

O COMUNICADO DO Q. G. NIPONICO

TOQUIO, 26 (U. P.) — Captado) — O quartel-general imperial divulgou hoje o seguinte comunicado:

"Parte das forças da armada japonesa está colaborando com as unidades navais do Eixo no Oceano Atlantico. Um submarino niponico que opera nessas aguas foi recentemente reparado numa base alemã e regressou á sua zona de operações. As operações da esquadra japonesa com a arma alemã no Atlantico é paralela as que realizam as unidades navais do Reich no Oceano Indico é este um fato muito significativo, pois representa a realização de operações navais conjunta contra os inimigos do Eixo".

O Chefe do Governo Agradece a Uma Patriotica Comunicação do Sindicato dos Empregados Em Casas de Diversões

Por ocasião das patrióticas comemorações da Semana da Patria que tão profundas repercuções tiveram em todo o Brasil, o Sindicato dos Empregados em Casas de Diversões, pelo seu presidente sr. Joaquim Cesar de Oliveira, endereçou ao presidente Getulio Vargas o seguinte e expressivo oficio:

"Exmo. sr. dr. Getulio Vargas. — Dd. presidente da Republica dos Estados Unidos do Brasil. — Palacio do Catete. — Nesta.

Tenho a honra de comunicar a v. excia. que, no dia 2 do corrente, em comemoração á Semana da Patria, acorreram pressurosos e satisfeitos todos os associados do Sindicato dos Empregados em Casas de Diversões do Rio de Janeiro, todos dispostos a qualquer sacrificio em bem do Brasil.

Essa firme e sincera deliberação não pode ficar adstrita a um platonico oferecimento, e assim, movidos da mais perfeita compreensão dos seus deveres civicos e patrioticos, os associados querem e desejam prestar os seus serviços, militares ou não, esperando, confiantes, a ordem do grande chefe cumpri-la em qualquer setor de atividade.

Pedimos assim a v. excia. para juntarmos a relação de nossos associados, e reiteramos os protestos de nossa profunda consideração.

Saudações cordiais. — **Joaquim Cesar de Oliveira**, presidente."

Seguem-se a sassinaturas de inumeros associados.

O TELEGRAMA DO CHEFE DO GOVERNO

Em resposta o chefe da Nação agradeceu nos seguintes termos:

"Joaquim Cesar de Oliveira. — Presidente do Sindicato dos Empregados em Casa de Diversões. — Av. Rio Branco 181 — Rio — D. F.

De Palacio do Catete — D. F. 23.

Acusando recebimento vosso oficio 15 do corrente tenho prazer transmitir-vos e por vosso intermedio associados esse sindicato agradecimentos e louvor presidente Republica pelo patriótico gesto.

Saudações Cordiais — **Luiz Vergara**, secretario Presidencia."

Capturadas Pelos Russos Importantes Posições Estratégicas em Stalingrado

(Conclusão da 1ª pagina)

resistiram a dez ataques no periodo de doze horas.

Durante a noite realizaram um esforço supremo e contra-atacaram, desalojando os nazistas de numerosas casas, em um dos quarteirões que ainda não foi demolido. A noroeste, a batalha prossegue com violencia inaudita para a conquista de certa colina. Há dois dias os russos expulsaram os alemães e os italianos das posições que ocupavam e, atravessando, a rodovia, cortaram varias linhas germanicas de suprimento, das mais importantes.

As tropas alemãs, apoiadas por quarenta tanques pesados, atacaram seis vezes consecutivas, nuna tentativa para desalojar os russos. Acreditando que as linhas russas haviam sido destruidas pelo fogo de barragem precedente ao assalto, avançaram em formação cerrada, entre gritos e canções. Mas foram recebidos por um fogo cruzado de metralhadoras dos mais nutridos que os ceifou como se fossem um trigal. Todos os seus ataques foram repelidos e as forças do marechal Timoshenko prosseguem agora na sua ofensiva. Grande numero de canhões, morteiros e aeroplanos está sendo utilizado pelos alemães, numa tentativa visando retirar a sua infantaria da posição dificil em que se acha.

O certo é que os alemães compreenderam agora que Stalingrado é um objetivo muito mais dificil de ser alcançado do que o acreditavam há uma semana. Tal como aconteceu em Leningrado e em Moscou, enfrentam presentemente não só um exército bem disciplinado, como tambem milhares de valentes e determinaos guardas territoriais. Esses herois anonimos, simples operarios com um cinto de cartuchos apertados sobre os seus macacões, compõem a mais eficiente força de francos atirados que jamais combateu no interior de uma cidade.

E' bem sombria a vida, entre os escombros da cidade. Os suprimentos de agua e de pão continuam a funcionar, embora as padarias se tivessem mudado para profundos subterraneos. Milhares de agricultores das granjas coletivas existentes á margem do rio, trabalham dia e noite na preparação do pão e dos produtos lateos que são enviados para a valente guarnição, sob um fogo continuo.

A maioria das mulheres que têm filhos pequenos foi enviada para abrigos seguros, mas alguns dos habitantes mais idosos negaram-se obstinadamente a partir, preferindo morar em combate na sua cidade natal. No Volga, infestado de minas, uma corrente constante de bolsas traz munições, canhões e homens, protegida por cortinas de fumaça. Na praça principal ainda continuam de pé o hotel de turistas, o Conselho Municipal e o Clube Militar, edificios enegrecidos e desfigurados pelo fogo. Graças a um milagre, as arvores da praça não foram atingidas e dois quiosques — um de jornais e, outro, de venda de refrescos, não receberam sequer um estilhaço de obuz.

A casa em que Stalin instalára o seu quartel general quando dirigiu a defesa da cidade ainda continua de pé, embora severamente mutilada. Começa a soprar um vento de outono glacial sobre o campo de batalha. A maioria dos infantes ainda trajam uniforme de verão, que lhes permite maior liberdade de movimentos nos combates corpo a corpo, mas os artilheiros já usam o capote de inverno. Dentro de pouco tempo todas as trincheiras, os obstaculos contra tanques e os amontoados de fios de arame estarão completamente brancos com a neve.

Em Ação a Flotilha do Volga

MOSCOU, 25 (U. P.) — As tropas russas que defendem Stalingrado penetraram mais profundamente, hoje, nas posições alemãs do noroeste da praça, rechaçando, ao mesmo tempo, incontaveis investidas inimigas para abrir passagem até o centro da cidade.

A eficiente flotilha do Volga continua a atacar, sem tregua, as forças nazistas que procuram realizar um movimento envolvente, pelo norte e sul, ao longo da zona portuaria.

As canhoneiras russas transportaram milhares de reservas e continuam a abastecer a guarnição da grande quantidade de munições de que necessita diariamente.

As perdas alemãs se elevam a cifras que causam horror. Calcula-se que, na semana passada, morreram vinte e cinco mil inimigos, sendo que tres mil foram aniquilados em um só setor no termo de quarenta e oito horas. Entre os nazistas mortos nas ultimas vinte e quatro horas figura o general Gaissner, comandante da 295ª divisão de infantaria do Reich.

Segundo os despachos militares de hoje, a gigantesca batalha de Stalingrado eclipsa até a de Verdun, que durou cinco meses, de fevereiro a junho, e em que os alemães tiveram 354.000 baixas, sendo 57.000 mortos, o que representa uma media de 12.000 por mês. Na semana passada, em Stalingrado, os nazistas perderam mais que o dobro dessa media.

O avanço russo a noroeste da cidade prosseguiu, hoje, apesar da terrivel resistencia do inimigo. Os defensores ocuparam uma importante colina. Os tanques irromperam nas trincheiras nazistas e a infantaria consolidou as posições conquistadas, repelindo os furiosos contra-ataques do adversario.

A formidavel pressão russa sobre o flanco direito alemão obrigou o inimigo a desviar do ataque á cidade propriamente dita algumas de suas forças de tanques e infantaria, com o que a situação interna da praça, conquanto grave, é menos tensa.

Os alemães empregam tanques grandes e pequenos nas ruas dos suburbios e, ao amparo de suas maquinas, tentam avançar para o Volga.

Noticia-se que só em uma dessas tentativas o inimigo lançou cerca de duzentos tanques. A luta está sendo travada por entre sufocante fumaça e tempestades de areia procedentes das desoladas estepes. Os russos repeliram dezenas de ataques de unidades blindadas em uma ampla rua que corre de oeste para leste, em direção ao Volga. A artilharia dos defensores rechaçou os tanques ligeiros que tentavam chegar ao rio.

Os defensores colocaram baterias de artilharia, de todo tipo, em cada esquina, desarmando o inimigo a apoderar-se das suas. Soldados de infantaria armados de granadas de mão e garrafas com liquido inflamavel causam grandes estragos entre as fileiras de tanques ligeiros e pesados, mantendo suas posições com firmeza.

Entrementes, os ventos secos das planicies causaram formidaveis tormentas de terra que tornam a encher as fendas abertas pelas bombas e granadas nos suburbios. Alem disso o pó penetra nos delicados mecanismos das armas e sufoca os soldados que se vêem obrigados a lutar com a boca tapada por um lenço. Noticia-se que não ha um só trecho de terreno que não esteja rasgado por grandes fendas e buracos. Os operarios das fabricas de tratores se recusaram a deixar a cidade, juntamente com a população civil, e organizaram batalhões para trabalhar noite e dia no conserto de tanques e construção de barricadas.

A Iniciativa é dos Russos

MOSCOU, 25 (Reuters) — Os russos continuam mantendo a iniciativa na area noroeste de Stalingrado, o que é comprovado pelos incessantes contra-ataques que estão sendo desfechados pelos alemães. Entretanto, todos esses contra-ataques têm sido rechaçados pelas defesas da cidade que continuam em poder dos russos. Ontem, duas importantes colinas e uma aldeia fortificada foram capturadas pelas tropas do marechal Timoshenko. Em todas esses operações a artilharia russa tem desempenhado papel saliente, abrindo caminho para as vagas de infantaria que são lançadas ao ataque das posições nazistas.

A estrada que corre a noroeste da cidade vem, de outro lado, sendo defendida e atacada quase que ininterruptamente. Assim, ontem, uma das mais intensas batalhas de toda a guerra pela posse dessa rodovia prosseguiu com grande impeto. Os alemães lançaram-se ao ataque por seis vezes consecutivas, com dezenas de tanques pesados. Acreditando que as linhas russas estivessem desfeitas em consequencia de uma vigorosa barragem de artilharia, as tropas alemãs efetuaram um avanço "psicologico" cantando e gritando. Mas as linhas sovieticas não estavam desfeitas. As tropas germanicas foram colhidas pelo fogo cruzado e compacto das metralhadoras russas e tombaram como moscas. O ataque alemão fracassou por completo. As linhas inimigas no setor noroeste achavam-se coalhadas de canhões e morteiros e a Luftwaffe está ativissima, auxiliando as tropas de terra.

Segundo os circulos militares russos, os alemães perderam somente em Stalingrado durante a semana passada mais de 30 mil homens mortos, não se contando os feridos, alem de enormes quantidades de material.

Consideraveis forças alemãs na area de Sinyavino, a sulleste de Leningrado, vem tentando agora, há mais de uma semana, reconquistar suas posições perdidas e de maxima importancia que tem ligação com a antiga capital czarista. O impeto dos contra-ataques germanicos está aumentando rapidamente.

Acha-se igualmente em curso um violento combate no Caucaso, tendo na area de Mozdok como a sudoeste de Novorossisk, onde, depois de curta pausa, a luta foi reiniciada com a maior ferocidade.

Morrem Varias Patentes no Setor de Rhzev

LONDRES, 25 (Reuters) — O major general Bettau, comandante da 29.ª divisão alemã, e numerosas altas patentes alemãs, foram mortos em Rhzev — anuncia o radio de Moscou.

Nesse setor da frente oriental ha regimentos que apenas têm um efetivo de 600 homens e companhia com 25 a 30 homens. Em Voronezh, poucos são os soldados que restam do 593.º regimento. Algumas companhias estão comandadas por sargentos. Na semana passada, a 223.ª divisão perdeu 4.500 homens, apenas em feridos.

Ofensiva na Carelia

MOSCOU, 25 (Reuters) — As tropas russas expulsaram uma unidade finlandesa de um importante ponto fortificado na Carelia, infligindo ao inimigo perdas avaliadas em 300 homens. Os finlandeses depois do combate, bateram em retirada.

Comunicado Russo

MOSCOU, 25 (Reuters) — O suplemento do comunicado russo desta noite declara que na area de Stalingrado, as tropas russas capturaram uma valiosa posição.

Ao noroeste da cidade o inimigo está arremessando mais reservas na luta e desfechando violentos contra-ataques, os quais estão sendo repelidos. Pereceram quinhentos alemães e foram destruidos doze tanques e vinte canhões. Fizeram-se tambem prisioneiros.

Ao sul de Novorossisk foram mortos 2.000 alemães em tres dias de luta.

Na area de Sinyavino o inimigo desfechou varios contra-ataques, e, á custa de imensas perdas, conseguiu fazer retroceder os russos que, por sua vez, contra-atacaram e fizeram retroceder os alemães.

Na area de Mozdok, as tropas russas se empenharam em repelir os ataques alemães.

A Situação Interna da Alemanha

FALTAM PRODUTOS VITAIS PARA AS INDUSTRIAS DO REICH

LONDRES, 25 (R.) — A guerra na Russia tem sido um dreno enorme para a economia e os recursos germanicos, declarou o secretario particular do Ministerio da Economia de Guerra ao falar hoje em Glasgow.

Assim, as autoridades germanicas foram obrigadas a adaptar mais 30.000 milhas de estradas de ferro, nos territorios russos ocupados, á bitola padrão da Europa. Disso resultou que o material rodante e as locomotivas foram construidos por operarios e em usinas que trabalham para a fabricação de munições.

"Em toda a área sob controle alemão — acrescentou o secretario Foot — ha uma falta quase completa de algodão, lã e outros produtos texteis. Os alemães foram obrigados, dessarte, a diminuir seus cartões de racionamento e a lançar mão de suas reservas. Esse estado de coisas, na verdade, não é fatal no momento para os alemães.

Não ha indicios de que possa haver um colapso interno iminente na Alemanha, mas a resistencia russa tornou a frente interna germânica mais vulneravel que ha quinze meses atrás.

Os alemães desejam ardentemente uma vitoria na Russia tanto por motivos economicos como por estrategicos".

O DESMORONAMENTO DA FRENTE INTERNA

GLASGOW, 25 (U. P.) — Em discurso pronunciado nesta cidade o secretario parlamentar do Ministerio da Guerra Economica, sr. Dingle H. Foot declarou: — "Não ha absolutamente base alguma para esperar que brevemente se produza na Alemanha algo semelhante a um desmoronamento interno. E' certo porem que a resistencia russa fez com que a frente interna seja mais vulneravel agora do que ha quinze meses. Os alemães necessitam triunfar na Russia, quer por motivos economicos, quer por considerações de carater estrategico. A Russia ocasionou enorme desgaste dos recursos alemães na Europa".

O Eixo Preocupado Com os Guerrilheiros Dos Balcans

CONCENTRAÇÃO DE FORÇAS NAZISTAS EM SKOPLJE-VELES

ANCARA, 25 (R.) — A possibilidade das potencias do Eixo terem de fazer face aos guerrilheiros, durante o proximo inverno, é sugerida pelas noticias relativas a concentrações de tropas alemãs em Skoplje-Veles, região situada no triangulo formado pela fronteira greco-iugoslava. A chegada de um oficial alemão de intendencia a Nish indica que proximamente serão concentradas forças germanicas ali.

Não foram aceitos seus oferecimentos relativos á concessão de um premio de 500 libras esterlinas a quem desse informação sobre o paradeiro dos sabotadores da ferrovia servia. Multas pesadissimas têm sido impostas coletivamente a cidades situadas nas proximidades da região em que ultimamente se verificaram destruições, isto é, ao longo da estrada de ferro Belgrado-Nish-Salonica.

INVESTEM AS FORÇAS IUGOSLAVAS

ANCARA, 25 (R.) — A renovada agressividade das forças iugoslavas, sob as ordens do general Mihailovitch, que segundo se informa estariam investindo em meia duzia de direções diversas, é atribuida nesta capital á bem sucedida aplicação das operações de suprimento planejadas pelas Nações Unidas. A ferrovia que corre atualmente de Belgrado para Zagreb esteve fora de ação por seis dias e, como resultado disso, os trens para a Italia foram obrigados a fazer uma longa volta via Hungria. Consta que os recentes combates foram não só generalizados, mas intensissimos.

Atinge ao Maximo a Produção Naval Americana

A CONSTRUÇÃO DA ESTRADA DO CANADA' AO ALASCA

WASHINGTON, 25 (U. P.) — A Comissão Maritima informou que provavelmente a industria de construções navais atingirá o total de oito milhões de toneladas de navios novos fixada pelo presidente Roosevelt para o ano de 1942, bem como a de 15 a 16 milhões em 1943, desde que haja materiais disponiveis.

Informou tambem a Comissão que até o domingo proximo terão entrado em serviço 466 navios desde o dia 27 de setembro de 1941, quando foi lançado o primeiro barco da frota da liberdade.

UMA ESTRADA ATRAVE'S DO CANADA'

WASHINGTON, 25 (U. P.) — O Secretario da Guerra sr. Henry Stinmson, anunciou que aproximadamente a 1.º de dezembro, ou seja varios meses antes da data fixada, estará pronta paar uso a estrada através do Canadá até o Alasca, a qual será de grande importancia como linha de comunicações com bases de defesa daquele territorio e de abastecimento de numerosas bases aereas canadenses. A estrada mede 2.500 quilometros de extensão.

Diario Carioca

RIO DE JANEIRO, SABADO, 26 DE SETEMBRO DE 1942

A nossa opinião

Os Intelectuais e o Exercito

ESTA' anunciada uma grande homenagem que os intelectuais e cientistas filiados ao Instituto Brasileiro de Cultura prestarão, terça-feira, ao Exército Nacional.

Essa solenidade tem uma expressiva significação neste momento tão grave e tão angustioso para o Brasil. Os intelectuais suportam nesta hora grandes responsabilidades de ordem moral, na formação de uma mentalidade de guerra em nosso país. Não será necessario descriminar tais responsabilidades, porquanto elas estão bem claras e bem nitidas deante de todos.

Não se pode levar um povo a guerra sem que a sua conciencia esteja devidamente esclarecida sobre os motivos, as causas, que determinam a sua mobilização. Evidentemente, essa obra não cabe aos militares. E' aos intelectuais que ela esta afeta.

A mobilização espiritual é um fator de vitoria. O Exército é a força, que dispõe das armas para a luta, para a reação, para o ataque ou a resistencia. Os intelectuais facilitam ao Exército a missão de encontrar um povo esclarecido e senhor dos deveres que lhe são impostos.

* * *

A homenagem, portanto, dos homens de letras aos nossos militares é uma confraternização que exalta, nesta hora, toda a beleza do civismo brasileiro. Entre as duas organizações não ha fronteiras. Ha intelectuais militares e militares intelectuais. Todos se irmanam e se compreendem no objetivo supremo de dar ao Brasil a verdadeira eficiencia material e moral para lutar e vencer. A cooperação das duas forças exprime uma gloria para um país. E o Brasil pode, neste instante, se orgulhar do esforço e da dedicação dos seus homens de cultura; que não fogem ao cumprimento dos seus deveres de cidadãos, prontos a todos os sacrificios e todas as renuncias.

* * *

A guerra atual foi recebida pelo governo do Brasil dentro da mais rigorosa posição de neutralidade. Mas, durante o tempo em que permanecemos nessa politica de neutros, os intelectuais, na certeza de que a nossa patria não escaparia aos golpes dos totalitarios, armazenavam cabedais preciosos para, na hora exata, poder falar ao povo a linguagem necessaria e adequada ao panorama universal. E foi justamente o que aconteceu. O Brasil sofreu a agressão insolita, viu seus filhos assassinados, sua bandeira ultrajada, e entrou na guerra.

Durante os dias sucessivos da neutralidade, os intelectuais se viram impossibilitados de falar ao povo. Porque, para falar seria necessario tirar a mascara de Hitler e Mussolini e mostrá-los, em toda a sua hediondez á contemplação dos brasileiros. Mas, semelhante proceder iria ferir chefes de Estado de nações amigas. E foram essas "nações amigas" que voltaram suas armas contra nós, correspondendo, dessa forma, á conduta exemplar do governo brasileiro.

* * *

Chegou-nos a hora do Exército. Chegou-nos, tambem, a hora dos intelectuais. Jornalistas, poetas, escritores, todos os que dispõem da pena e da inteligencia, estão, nesta hora, no dever de cooperar com o Exército pela defesa do Brasil. E o seu contacto com o povo, sua pregação diaria, vigilante, tenaz, são forças magnificas que ninguem pode deixar de levar em conta.

SEGUNDA FRENTE

MAURICIO DE MEDEIROS

PELO efeito produzido em nossos meios, tão distantes do centro principal dos acontecimentos, pode-se avaliar da agitação que deve lavrar neste instante nas populações dos paises ocupados do continente europeu com a advertencia feita pelo rádio inglês ás da zona maritima ocupada da França sobre a possibilidade de operações de guerra nessa região. Se das duas vezes em que comandos um pouco mais importantes agiram na costa francesa a população não se conteve e veio para a rua ajudar as operações, é de crer o entusiasmo com que ela aguarda esse momento tão anunciado da hora em que novos esforços em maior escala serão feitos para sua libertação.

A area pela qual se espalhou o dominio nazista é por demais extensa para ser mantida em constante vigilancia. Em todos os paises se organizaram focos de resistencia, que agem cada vez mais articuladamente e de modo a iludir melhor qualquer vigilancia. Fala-se muito da resistencia armada dos servios, que têm realmente sido assomorosos, repetindo em maior escala as façanhas do famoso guerrilheiro Pechanats, da guerra de 1914. Mas a verdade é que nos demais paises têm tambem surgido focos de guerrilhas mantidos por bandos armados, causando panico e profundas perturbações na maquina de guerra nazista. Ha um bando desses agindo no norte da França. Outro atua no sul, nas vizinhanças da fronteira espanhola. Depois da agressão alemã contra a Russia, bandos semelhantes se constituiram dentro da Polonia.

Tudo isso é, no seu conjunto, um elemento terrivel de inquietação para as forças de ocupação. Alem dos danos materiais causados, ha a exhaustão dos nervos — arma de que tanto e tão bem souberam os invasores se utilizar na primeira fase da guerra.

Agora, surge, com intensidade crescente a ameaça da segunda frente. Mesmo que ela não venha já, o simples fato de anunciá-la como iminente constitue um ótimo recurso, que obriga o nazista a deslocamento de tropas, á imobilização de seus recursos na zona atualmente em paz, deixando de utiliza-los na frente russa, e é a guerra dos nervos em plena eficiencia.

Os ingleses muito têm aprendido nesta guerra. Talvez se lhes fosse sugerido, ao começo, o emprego de certos métodos, eles se formalizassem e os considerassem indignos. Mas a experiencia lhes mostrou que contra um inimigo que não escolhe métodos, nem sempre se pode ficar a fazer cerimonia... Esse método dos comandos, por exemplo, pode não ser de resultados materiais apreciaveis em face das perdas que provocam. Mas o efeito moral é tremendo. E nesta guerra todos os fatores pesam e devem ser examinados no caminho da vitoria.

O contentamento provocado pela irradiação de Londres deve ser enorme entre as populações da França ocupada, a calcular pelo que despertou entre nós, só indiretamente afetados pela hipotese desse acontecimento.

TOPICOS

BRASIL PORTUGAL

O ministro da Guerra os portugueses residentes no Brasil ofereceram seus serviços militares. O assunto está sendo estudado pelo governo. Pondo de parte o aspecto constitucional do caso que as nossas autoridades saberão julgar de acordo com os altos interesses do país, a opinião pública recebe o gesto dos portugueses com a mais viva simpatia e os mais calorosos aplausos.

Essa simpatia e esses aplausos dos brasileiros se justificam plenamente, porque encontram fundamentos historicos na propria vida nacional. Brasil e Portugal são hoje, como consequencia das afinidades sociais, politicas e religiosas, uma só patria, um só povo, uma só familia.

Não se veja no gesto dos portuguêses mera demonstração de amizade. Mais do que isso, ele interpreta uma decisão que nos é muito sensivel e toca profundamente o nosso coração.

Os laços que nos unem á velha nação do alem-mar são indissoluveis. Resistiram até hoje á ação dos tempos e resistirão para o futuro. Por isso, o alistamento de portugueses no Exército do Brasil não deve surpreender a ninguem. E' um imperativo da voz do sangue que corre nas veias dos dois povos.

* * *

O COMERCIO DE LARANJA

AGRAVANDO-SE o transporte de laranjas para os mercados nacionais, destacadamente para as praças dos Estados do Rio, de São Paulo, de Minas Gerais e da Capital Federal, — o Serviço de Economia Rural acaba de entender-se com o diretor da Central do Brasil, para ser permitido embarque a granel.

Tendo-se reduzido, por aquela forma, os fretes e as demais despesas, facilitou-se, ao mesmo tempo, o escoamento da safra atual, atenuando-se os prejuizos que teriam fatalmente de recair sobre os produtores.

É de todo louvavel a providencia tomada pelo Serviço de Economia Rural, que não poupa esforços para debelar a crise dos nossos laranjais.

Seria, tambem, digna de todos os aplausos, uma medida daquele Departamento do Ministerio da Agricultura, que impedisse o abuso do comprador exigir do vendedor a entrega da caixa por 6$000, no Paching-House, quando é certo que a Junta Reguladora de Laranja, estabeleceu que fosse no pomar.

* * *

"ORDEM NO MARANHÃO"

A PALAVRA de ordem, no Maranhão deveria ser a do desenvolvimento das suas principais fontes de riquezas. Na situação atual, é o Estado, realmente, que tem uma oportunidade excepcional, entre as demais unidades nacionais, de se distinguir na contribuição para o esforço da guerra. Assim, o babassu', por exemplo, tem um importante papel a desempenhar na crise de combustivel que atravessa a industria de transportes. As jazidas de xistos, as minas já conhecidas de carvão mineral, semelhante ao do Rio Grande do Sul, — estão justamente no momento de se as converter em valores economicos, de grande atualidade e de extraordinaria projeção na vida presente e futura do país. Do mesmo modo, os seus ricos veios auriferos de Turiassu', já examinados e prospetados pelo saudoso mineralogista Gonzaga Campos, estão desafiando a iniciativa dos maranhenses para se transformarem em elementos de progresso do seu territorio, tão escassamente servido dum sistema arterial para a circulação dos produtos da sua industria e comercio.

Quando, pois, o momento era e é mais do que nunca propicio á identidade de sentimentos e convergencia de ação, uma dezena de maus brasileiros, associada a uns quantos seres humanos faltos de sensibilidade, tentaram perturbar a tarefa em que estão empenhadas as autoridades responsaveis, não só pelo destino do Maranhão, mas tambem pela defesa da honra e altivez dos seus filhos, como membros da mesma familia que clama vingança dos seus mortos pelos sicarios do Eixo. Felizmente, o Brasil compreende bem os motivos da amargura do Maranhão, em ter de registar, na sua historia, os nomes desses sinistros comparsas dos nazinipo-fascistas como traidores da Patria, e por isso acompanha-o no seu movimento de repulsa pelos que se tornaram indignos de viverem sob os mesmos ceus da terra de Gonçalves Dias.

O REGISTO VITIVINICOLA

NOS meios ligados ao comercio de vinhos, ainda não está bem esclarecido o ato que criou a obrigatoriedade da inscrição dos produtores e comerciantes no Registo Vitivinicola. Assim, enquanto uns pensam que ele atingiu apenas os produtores e o comercio distribuidor, outros acham que ele envolve, indistintamente, aquela classe, e ainda os retalhistas, restaurantes, hoteis, etc..

A nosso ver, estes ultimos tambem estão sujeitos á mesma obrigação e quem nô-lo afirma, salvo melhor interpretação, são os proprios "dizeres" do aviso expedido aos interessados pelo Laboratorio Central de Enologia do Ministerio da Agricultura, quando adverte que — "o certificado de inscrição da firma no Registo Vitivinicola é documento sem o qual não se pode mais exercer qualquer atividade relacionada com a produção ou com o comercio de vinhos".

Grifamos, intencionalmente, a parte em que nos parece bem clara a proibição do exercicio de qualquer atividade, etc. Ora, o hotel, restaurante, botequim, armazem varejista, etc. são estabelecimentos que lidam com vinho.

Nesses casos, a inscrição tomada o vulto de multidões exigidas por acontecimentos extraordinarios ou excepcionais, o que não nos parece ter tamanha importancia ou revestir-se de tão grande necessidade o Registo Vitivinicola.

De qualquer forma, porem, o que é preciso, agora, não é discutir a vantagem ou não, para o serviço publico, da inscrição incluir o botequim, o varejista, hotel, restaurante, etc. — mas sim de saber se esses estabelecimentos estão nos circulos dos produtores e comerciantes de vinhos, afim de que eles obedeçam á lei.

* * *

A ALEMANHA SOB OS BOMBARDEIOS AEREOS

A PROPAGANDA alemã procurou, de inicio, contestar os estragos produzidos pelos bombardeios aereos nos centros industriais, instalações portuarias e cidades do Reich.

Mas, apesar da censura rigorosa, logo se soube no exterior que os danos eram consideraveis. E as informações a esse respeito não tardaram a ser positivadas através de fotografias feitas pelos operadores da RAF. Aqui mesmo temos visto no cinema filmes mostrando, de modo insofismavel, a destruição dos nucleos vitais da produção bélica da Alemanha.

Ultimamente, os ingleses estão utilizando bombas de quatro toneladas, cujo poder de destruir é proporcional ao quadrado do seu peso, isto é, um petardo duas vezes mais pesado causa estragos quatro vezes maiores. Portanto, os raids realizados contra o territorio alemão estão criando uma situação catastrofica para o país, que assiste á queda dos indices de produção das fabricas sem ter elementos para evitar o grave perigo que ameaça o abastecimento da maquina de guerra. Ademais, o governo teve que imobilizar .. 2.000.000 de pessoas nos serviços de defesa anti-aerea, alem de centenas de milhares nos hospitais, corpos de bombeiros e trabalhos de reparação dos predios e oficinas.

Junte-se a tudo isso o efeito moral sobre o animo das populações e se terá uma idéia aproximada do panorama da Alemanha sob os bombardeios aereos.

ATOS DO CHEFE DO GOVERNO

Regulamentado o Ingresso no Quadro de Radiotelegrafistas do Exercito

Importantes Decretos Na Marinha e Na Guerra — Atos Nas Pastas da Justiça, Educação, Agricultura, Fazenda, Relações Exteriores, Aeronautica e Viação

Dispondo sobre o ingresso no quadro de radiotelegrafistas do Exército o presidente da Republica assinou o seguinte decreto-lei:

Art. 1º — O ingresso no Quadro de Radiotelegrafistas do Exército (Q. R. R.) é feito obrigatoriamente na classe inicial (auxiliar especialista), mediante seleção entre os candidatos que possuirem os seguintes requisitos:

a) — bom comportamento;
b) — robustez fisica;
c) — curso de especialidade: curso "B" da Escola de Transmissões ou Curso de Transmissões Regional.

Art. 2º — O exame de seleção constará de três provas: escrita, oral e pratica.

§ 1º — As materias das provas escrita e oral são as constantes dos programas de radiotécnica, discriminadas para o curso "C" da Escola de Transmissões, ficando dispensados dessas provas os candidatos que possuirem o referido curso.

§ 2º — A prova pratica constará de:

a) — recepção a maquina e manipulação de textos em linguagem clara e cifrada numa cadencia, por minuto, respectivamente, de vinte palavras de cinco letras e de dezoito grupos de mesmo numero de letras;

b) — manejo das diferentes partes dos transmissores e receptores utilizados nas estações fixas do Exército.

Art. 3º — Os sargentos e cabos que se acharem, na data da publicação da presente lei, servindo ha mais de dois anos na Subdiretoria ou nos Serviços de Transmissões, com aproveitamento, poderão ingressar no Q. R. E. para preenchimento das vagas existentes, por ordem de antiguidade de graduação bastando para isso que o requeiram dentro do prazo de 30 dias, satisfaçam aos requisitos "a" e "b" do artigo 1º e tambem um dos cursos da especialidade.

Art. 4º — Revogam-se as disposições em contrario".

DECRETOS NA PASTA DA MARINHA

O presidente da Republica assinou, ontem, na pasta da Marinha, os seguintes decretos:

Exonerando o capitão de fragata Armando Pinto de Lima, do cargo de comandante do cruzador "Baía".

Nomeando o capitão de fragata Armando Berford Guimarães, para exercer o cargo de comandante do cruzador "Baía".

Promovendo, por antiguidade, no Corpo de Oficiais da Armada, ao posto de corveta o capitão tenente Luiz Lins de Vasconcelos, e ao posto de capitão tenente o 1º tenente Raul Leonardo do Rego Barros.

Reformando no posto de 2º tenente o sub-oficial Abdon Rufino da Silva, e o sub-oficial José Gomes Moreira.

DECRETOS NA PASTA DA GUERRA

O presidente da Republica assinou, ontem, na pasta da Guerra, os seguintes decretos:

Exonerando o coronel Alipio de Almeida Nunes, do cargo de chefe da 9ª Circunscrição de Recrutamento.

Nomeando: o tenente coronel da Reserva, convocado, Filemon Ortiz Andrade, chefe da 9ª Circunscrição de Recrutamento; o tenente coronel da Reserva, convocado, intendente do Exército Oscar Rafael Jost, chefe da 8ª Circunscrição de Recrutamento; 2º tenente da Reserva de 2ª classe de 1ª linha, o 3º sargento reservista Junio Plutarcho Calubi; e segundos tenentes médicos da Reserva de 2ª classe de 1ª linha os doutores, Efraim de Campos, Humberto Vasconcelos Beltrão, José Gabriel Borba, Radjalma Silva Rego e Vicente Grieco.

Promovendo, ao posto de 1º tenente da Reserva de 2ª classe de 1ª linha os segundos tenentes da mesma Reserva Reinaldo Fernandes Neves e Sebastião Rodrigues Cunha, e ao posto de 2º tenente da Reserva de 2ª classe de 1ª linha os aspirantes a oficial da mesma Reserva, Antonio Augusto Rogerio Teixeira Mendes, Aldo Marsili, Jaime Vanderlei da Fonte, Joaquim Luiz de Morais Paleo, Jorge Machado de Lima Brandão Lauro Demoro, Levi Demoro, Olimpio da Silva Pinto e Valter Paulo Siegel.

Retificando, por necessidade do serviço, a transferencia do major Jonatas de Morais Correia, como sendo para o 1º Grupo de Obuses (Campina Grande) e não para o 8º Regimento de Artilharia Montada.

Transferindo: o coronel Alvaro Ribeiro Saldanha do Quadro Suplementar Geral para o de Estado Maior: o tenente-coronel João Reif de Paula do Quadro Ordinario para o Suplementar Geral; e por necessidade do serviço o tenente coronel Antonio Diniz do Quadro Suplementar Geral para o Ordinario: o major Altamiro da Fonseca Braga, do Quadro Suplementar Privativo para o Ordinario: o major Fernando Bruce, do Quadro Suplementar Geral para o Quadro Ordinario, e o major Osvaldo Tourinho Bitencourt do Quadro Suplementar Geral para o Ordinario.

Concedendo transferencia para a Reserva de 1ª classe, ao capitão Intendente Gabriel Mena Barreto.

Concedendo licenciamento do serviço ativo ao 2º tenente, convocado Otaviano Cabral.

Mandando incluir na Reserva de 2ª classe de 1ª linha o 1º tenente Antonio José de Assis Brasil.

Mandando reverter ao serviço ativo o capitão Tulio Regis do Nascimento.

Mandando reverter ao serviço ativo e incluir no respectivo Quadro os segundos tenentes Intendentes da Reserva, convocado, João Alves, Bernardino Dutra, Antonio Rodolfo Moura e João Holanda Martins.

Concedendo reforma ao 2º tenente da Reserva, convocado, Jorge Pereira Martins, e ao soldado Manuel Alves de Lima.

Reformando o soldado Campolino Batista de Carvalho.

Excluindo da Reserva de 1ª classe do Exército de 1ª linha os segundos tenentes João de Araujo e Antonio Caetano da Silva.

ATOS NAS DIVERSAS PASTAS

O presidente da Republica assinou os seguintes decretos:

NA PASTA DA JUSTIÇA

Exonerando, a pedido José Valter de Miranda, do cargo de 1º procurador substituto do Ministerio Publico da Justiça do Distrito Federal.

Nomeando: Antonio Gonçalves de Oliveira, para exercer interinamente, como substituto, o cargo de 1º promotor do Ministerio Publico da Justiça do Distrito Federal; Maria de Lourdes Guia, José Evaristo de Miranda Sobrinho, Plauto Bezerra de Lima, José Pinto de Araujo, Benedito Guimarães, Ilda Althaller, Diva Avelar Gonçalves, Alda Bastos Brandão, Eloisa Aline Gomes Taveira e Darci Aurelio de Menezes para exercerem o cargo de datilografo, classe D.

NA PASTA DA EDUCAÇÃO

Nomeando Aldeonor da Silva Abreu, Alvaro Ferreira dos Santos, Andi Fernandes de Carvalho, Carlos de Oliveira Melota, Francisco Garcia Pereira, Florinda Caetano de Miranda, Ilda de Oliveira, Maria de Lourdes Cunha de Freitas, Leuda Almeida de Aguiar, Lina Antonieta dos Santos, Maria José Barroso, Maria de Lourdes Canzorolli, Maria Fernanda Lima Sobrinho, Mauro dos Santos Braga, Nilo Tabuquini, Omar Hoff Pacheco, Raimunda Elza Loureiro, Rosa Lisboa Barbosa, Sebastiana Garcia, Valdemiro de Sá Marques Coelho e Vera Souza de Castro para exercerem o cargo de datilografo, classe D.

NA PASTA DA AGRICULTURA

Nomeando Bernadete Sampaio Cruz, Elza Solano Martins, Her- Teixeira de Argolo, Misael Cardoso Pinto Filho e Osvaldo de Morais para exercerem o cargo de datilografo, classe C.

NA PASTA DA FAZENDA

Nomeando Jesuina Lopes para exercer interinamente, o cargo de conferente, classe E; Valfredo Maior para exercer, interinamente, o cargo de técnico de laboratorio, classe H; Violeta Moreira Siroteau para exercer interinamente, como substituto, o cargo de ajudante de tesoureiro, padrão F, da Alfandega de Belem, Pará; Semirames Pelonée Pessoa, Alvaro Joras Espindola, Antenor Luz, Antonio Candido dos Santos Coutinho, Helio Gadelha de Abreu, Itamar de Almeida Montenegro, Ivan Romão Teixeira Barbosa, João Schetini, José Joaquim Teixeira, José Paiva Prudente, Maria Antonia da Cruz Lima, Maria Angelita Dolle Costa, Nivaldo Nogueira, Nubia Soares Brito Travassos e Olavo José Monteiro, para exercerem o cargo de datilografo, classe C.

Designando Miguel Massuci Filho, oficial administrativo, classe 13, para exercer a função de Administrador da Mesa de Rendas Alfandegadas de Porto Esperança, Mato Grosso.

Dispensando João Cirilo Sales, escriturario, classe 9, da função de Administrador da Mesa de Rendas Alfandegada de Porto Esperança, Mato Grosso.

Exonerando René Mostardeiro, do cargo de fiscal geral padrão N.

Promovendo os seguintes escrivães de Coletorias das Rendas Federais: Antonieta Gasparetto da Coletoria das Rendas Federais em Dourados, São Paulo, para ...

(Conclue na 7ª pagina)

Era Um Dia Um Programa...

JOAQUIM DE SALES

OS nossos leitores já não se lembram de certo do programa do nacional-socialismo alemão, esboçado em 1920 e republicado e definitivamente redigido em 1926. E' uma especie de ante-projeto da lei organica de Adolf Hitler, constando de 25 artigos que não podemos reproduzir neste espaço pequeno que nos reserva a direção do DIARIO CARIOCA, sendo todavia possivel fazer ligeiros comentarios aos mais importantes que a prática e a audacia do Fuehrer acabaram por ampliar, e de tanto ampliar, quase por deformar, tornando-os, já agora, como que irreconheciveis pelas suas proporções colossais.

O artigo primeiro do programa refere-se á idéia da "Grande Alemanha":

"Reclamamos, na base do direito dos povos de disporem de si mesmos, a reunião de todos os Alemães numa grande Alemanha."

No artigo 2.º domina a idéia da igualdade dos direitos:

"Reclamamos para o povo alemão a igualdade dos direitos com as demais nações, a supressão dos tratados de Versalhes e de St. Germain."

O artigo terceiro refere-se á expansão territorial alemã.

"Reclamamos o territorio necessario á alimentação do nosso povo e ao escoadouro, por via de colonização, do nosso excedente de população."

* * *

Passados 16 anos, após a redação final do programa, pode-se formar juizo definitivo sobre esses pontos substanciais dos objetivos nazistas para o que diz respeito á sua politica exterior que é de desrespeito, de escravização, de esmagamento de todos os povos da terra.

Para realizar essa politica já sabemos, dentro do tempo compreendido entre 1926 e 1940, quais os processos de violencia e de brutalidade, não apenas dos nazistas, mas do proprio povo alemão identificado com o flagelo da humanidade.

A Austria foi engulida por etapas. Primeiro Hitler ordenou o assassinio, premeditado, frio e traiçoeiro, do chanceler Dolfus, homem reto, destemido e temente a Deus, Mussolini fez um arreganho, mandou três divisões de seu exército para as fronteiras austriacas, acolheu em sua casa de campo a viuva e os orfãos do desventurado martir da liberdade do velho Imperio Central, e depois não se falou mais nisso e Benito acabou entregando os pontos, pondo-se ao serviço do carniceiro alemão e mandando para o Brasil o tenente Robillant...

A segunda meta visada por Adolf Hitler tambem andou devagar. O ditador pleiteava o desarmamento geral pela forma pitoresca do rearmamento alemão, e enquanto o pau ia e vinha, enquanto o espirito do pacifismo morbido de Briand continuava a preparar o terreno para as reivindicações germanicas, sob a alegação fantasmagorica de que "as nações vencedoras de uma guerra ficam automaticamente pacifistas" a Alemanha mobilizava todos os seus recursos para a transformação do III Reich na mais formidavel potencia militar de que haja noticia na historia humana.

* * *

O artigo 3.º do programa nacional-socialista, de perfeito acordo com o temperamento hipocrita de Hitler, coloca-nos em face do equivoco, não agora, está bem claro, mas naquela epoca, ha 16 anos passados. Quereria ele apenas recuperar as colonias perdidas em 1918? Na Conferencia Economica de Londres a Alemanha insinuou essa pretensão; mas tal foi a imediata reação britanica, que a reivindicação, timidamente esboçada, para logo se encolheu e... passou-se á ordem do dia...

Poder-se-ia pensar que a reclamação de territorios necessarios á alimentação dos alemães se referisse ao desejo de Hitler de se expandir para o leste europeu. Ao mesmo tempo, porem, que Adolf repetida e peremptoriamente protestava contra qualquer intuito atribuido ao Fuehrer de se enriquecer á custa do bem alheio, o tartufo podia apelar para o "Mein Kampf" onde o roubo das terras dos outros é pregado e recomendado a cada pagina desse novo Alkorão das barbaras tribus finesas.

Esta guerra está provando que o Alkorão vale mais que o programa, e que o ladrão merece a pena capital, pela terrivel agravante de matar primeiro para roubar em seguida mesmo porque ninguem na Alemanha concebe como se possa roubar sem primeiro assassinar.

* * *

Os artigos contra os judeus estão compreendidos nos que vão de 4 a 6. Não tendo os judeus o sangue alemão, não podem sequer viver na Alemanha. Não são homens, são coisas, e pois a nada têm direito. Com tal criterio eles puderam ser surrados, servir de pasto ás brutalidades dos esbirros de Himmler, apontados ao desprezo do populacho exaltado, marcados com ferro em brasa na face e, os menos infelizes, com sinais externos mostrando-lhes a raça para irrisão e perseguição do povo envenenado pela diabólica doutrina pregada pelo dr Goebbels.

Os artigos 7 a 19, onde se situa o coração mesmo do movimento hitlerista, aplicam-se á questão social e ao desemprego. E como o numero dos sem-trabalho naquela epoca — 1920, 1926 — era consideravel na Alemanha, não foi dificil á nova doutrina colher de entrada um grande numero de adeptos. Criou-se o "exército do trabalho". Todos hão de exercer na Alemanha um trabalho qualquer obrigatorio fisico ou intelectual, em função do interesse coletivo. Os jovens de foice e machado desbravam as florestas ou adubam e semeiam as terras incultas; e se este é o lado mais simpático do nacional-socialismo, foi, no entanto, o que deu lugar "a odiosos ostracismos e a silenciosas perseguições."

Os artigos 20 e 21 referem-se o primeiro, aos novos métodos de ensino. A coisa começará desde os jardins de infancia. As crianças serão destarte "hitlerizadas" aceitando, sem discuti-los, os dogmas do nazismo. O segundo é para atrapalhar: pede um exército, não de 100.000, mas de 300.000 soldados, quando em verdade dispunham de 1.000.000.

* * *

O artigo 23, referente á reforma da imprensa, foi plenamente observado, desde que Hitler foi chamado ao poder pelo velho Hindemburgo. Não existe mais liberdade de imprensa na Alemanha, e os jornalistas alemães sabem que mal de muitos, consolo é...

O artigo 24 trata da liberdade de cultos. Essa liberdade se resume nas tentativas de Adolf em fundar na Alemanha uma Igreja Nacional (protestante) e no mais consiste em prender padres, frades, freiras e bispos e confiscar mosteiros e conventos, quase todos transformados hoje em quarteis de cavalarias, garage e estribarias.

* * *

O artigo 25, finalmente, estabelece um vigoroso poder central do Reich, a autoridade absoluta do Parlamento politico sobre toda a Confederação dos Estados alemães e para todas as organizações em geral.

Depois da morte de Hindemburgo, assumindo a plenitude do governo do Reich, Hitler simplificou todos esses anseios expressos em formulas mais ou menos nebulosas. Neste momento só ha um poder na Alemanha, uma unica força, uma só vontade: Hitler. Ele dispõe dos homens, dos bens, das vontades, do trabalho, das iniciativas e das vidas. Não ha necessidade de tribunais, nem amolações burocraticas de processos. Adolf Hitler manda tirar, manda repor, manda viver, manda morrer... Manda tudo.

Por isso mesmo não pode ele compreender como os russos se insurgem contra suas ordens de deporem as armas e estenderem os pulsos ás algemas dos esbirros nazistas. Está acima de sua mentalidade a atitude daqueles ferozes ursos brancos que o estão impedindo, há mais de um mês, de fazer aos escravos brancos da Alemanha uma fala de sensação.

E todo esse programa ameaçado de ir por agua abaixo... E de ter de imergir numa derrota fatal, para muito mais breve do que se pensa!...

Hitler já deu cabo de todos os pelos de seu bigodinho. O desespero o faz arrancá-los um a um, á medida que lhe chegam as noticias da frente russa. A Alemanha calca aos pés a Europa inteira. A Russia quase perdeu para a Finlandia. E uma cidadezinha da Russia, á margem do Volga, só ela, já engulíu cerca de 100 divisões germanicas, ou sejam .... 1.500.000 soldados do invicto exército alemão!...

Isso não é de arrancar pelo e cabelo?!

Era um dia um programa... era ... era um dia a Alemanha...

1.569

PREFEITURA DO DISTRITO FEDERAL

VARIOS TECNICOS VISITARÃO HOJE O TUNEL DO LEME

O secretario geral de Viação, devidamente autorizado pelo prefeito Henrique Dodsworth, convidou as associações de engenharia e classes técnicas, para uma visita, hoje, ás 10 horas, ás obras de duplicação do Tunel do Leme.

O encontro para essa visita será na entrada daquela obra, na parte do lado de Copacabana. Os engenheiros e técnicos percorrerão todos os serviços que estão sendo executados, desde as perfurações ás oficinas.

NÃO FOI ATENDIDA, PELO SR. PRESIDENTE DA REPUBLICA, A PRETENSÃO DE TRES FUNCIONARIOS MUNICIPAIS

No oficio em que o Serviço Administrativo do Serviço Publico encaminhou ao sr. presidente da Republica o processo em que são interessados os funcionarios municipais Maria de Lourdes Segadas Alves, Nestor Franco Burlamaqui e Fileto Pinto Lopes, em que o parecer do D. A. S. P. contraria a pretensão dos referidos funcionarios, o sr. presidente da Republica deu o seguinte despacho: "Aprovado".

O MINISTRO DA GUERRA CONFERENCIOU COM O PREFEITO

Esteve ontem, em conferencia com o prefeito o general Eurico Gaspar Dutra, ministro da Guerra, tendo sido recebido no salão de Despachos, do antigo edificio da Camara Municipal.

Estiveram ainda, com o governador da cidade, o coronel Orozimbo Pereira, capitão Hugo Moura e A. J. Peixoto de Castro.

O PREFEITO VISITOU OS DRS. RODRIGO OTAVIO FILHO E HELVECIO XAVIER LOPES

Pelo seu assistente militar major Isolino Tacon Ulha, o prefeito Henrique Dodsworth, visitou os drs. Rodrigo Otavio Filho e Helvecio Xavier Lopes, feridos no desastre de ontem, de automovel á rua Paisandú.

SECRETARIA DO PREFEITO

Despachos do prefeito Henrique Dodsworth:

NA SECRETARIA DO PREFEITO

Imper Ltda. — Já existe expediente da Prefeitura regulando a materia. Aguarde-se, sem prejuizo da iniciativa da requerente de obter, diretamente, material que lhe permita cumprir os seus compromissos contratuais.

Comissão Organizadora da "A Tarde do Cinema Brasileiro" — Deferido, por equidade, quanto ao imposto fixo.

NA SECRETARIA GERAL DE VIAÇÃO E OBRAS

Oficio 110 da S. T. E. do Tunel do Leme — Autorizo. Faça-se o recolhimento da importancia á Tesouraria da Prefeitura.

Pernambuco & Hardy Ltda. — Deferido, a titulo precario.

PROTOCOLO

Associação Comercial e Industrial de Copacabana — Cobre-se a taxa.

DEPARTAMENTO DE FISCALIZAÇÃO

Despachos do diretor:

Abilio Pinto da Cunha — Cia. Brasileira de Imoveis e Construções — Alberto da Costa Alves e Antonio Carvalho Barbosa — Mantenho os autos.

Candido Davi Rodrigues — Elizabete Saut — V. Esserra — Adão Pereira de Araujo e Joaquim Rodrigues Sampaio — Cancelo os autos.

Dagget & Randell e Djanira Anacleto da Silva — Deferido.

Francisco Coutinho — Cobre-se a diferença de 30$000.

EXIGENCIAS

Hans Alfred Leomann — Junte-se o alvará.

Casa do Estudante do Brasil e Sindicato dos Lavradores do Distrito Federal — Compareçam.

DEPARTAMENTO DE VIGILANCIA

Atos do diretor:

Superior de dia: — de 26 para 26 — Chefe do Distrito — Clovis da Rocha Leão.

COMPARECIMENTOS

Determino compareçam: — ao 5-VG, com brevidade, os vigilantes: João Azevedo Leal Filho, José Ramos de Albuquerque Filho, Otavio Cruci, Oscar Pinheiro de Carvalho, Vasco dos Santos Costa, Venancio Monteiro, Domingos Assunção e Romeu Bernardino de Souza Junior; á Delegacia do 24º Distrito Policial, segunda-feira dia 28, ás 15 horas, João Correa; ao Juizo de Direito da 7ª Vara Criminal, segunda-feira, dia 23, ás 13,30 horas o vigilante Valdemiro Rosa; ao Juizo da 15ª Vara Criminal, segunda-feira, dia 28, ás 13 horas, Oscar Rodrigues da Graça; ao meu Gabinete, dia 28, segunda-feira, ás 14 horas, os vigilantes: Henrique da Silva Ramos, Manuel Almada, Constantino de Melo, Isaias Maia de Oliveira, Valencio de Almeida Rios, Moisés Joe de Paiva, Antonio Monteiro de Araujo, Silvino Siqueira, Joaquim Ferreira Lima, Baltazar da Silva, João Tavares de Figueiredo Filho, José Aleixo e Tolentino da Silva.

PENALIDADES

Augusto Nazaré, suspenso por 3 dias; José Ferreira de Sá, repreendido; Augusto de Morais Martins, suspenso por 2 dias; José Montes, suspenso por 3 dias; Lindolfo Pinto Cardoso, repreendido severamente; e Iarai Gonzaga, suspenso por 6 dias.

SECRETARIA GERAL DE ADMINISTRAÇÃO

Despachos do dr. Jorge Dodsworth, secretario geral:

Maria Isabel da Costa Fraga e Amalia Campelo Vechi — A' vista das certidões expedidos pelos 10º e 5º Distrito Sanitario, pelas quais se verifica que as citadas serventuarias estiveram afastadas do serviço por motivo de doença infecto-contagiosa, abono os referidos dias, em face da autorização do prefeito.

Roberto Alves Torres — Abone-se as faltas.

Paulo Cesar Lopes da Costa — Nada ha que deferir, uma vez que a remoção do funcionario e não transferencia, como se refere o requerente, é função da autoridade superior, atendida a conveniencia do serviço, que sobre qualquer outra deve prevalecer e respeitadas as atribuições inerentes á carreira a que pertencer, de acordo com o artigo 257; do Estatuto dos Funcionarios Publicos.

Bela — Relacione-se a presente despesa para a abertura de credito.

Joaquim de Souza Moreira Junior — Flavio Gomes Tavora e Firmino Jesus da Rocha — Faça-se o expediente de apresentação á Secretaria Geral de Finanças.

Bernardino Scheinkman — Junte documento habil de acordo com a circular n. 16, do prefeito.

J. C. Miranda & Cia. Ltda. — Alberto Amaral & Cia. Ltda. e Carlos Eduardo de Godoi de Lima Rocha — Levantada a perempção, prossiga-se.

Maria Alves de Mesquita — Sancho Sampaio — Alcides Galvão e outros — Alberto Joaquim da Cunha — Antonio Marques Pereira e Alfredo Machado e outro — Indeferido, por falta de amparo legal.

Marialva Pogi de Figueiredo — Alaide Braga do Carmo — Maria Helena de Andrade Pinto — Abonadas as faltas, de acordo com a circular n. 16 ,do prefeito.

SECRETARIA GERAL DE EDUCAÇÃO E CULTURA

Atos do coronel Jonas Correia, secretario geral:

Foi designado: Maria Barbara Pereira de Melo, para o Instituto de Educação.

Foram elogiados: Francisco Gomes Maciel Pinheiro, Alceu Pinheiro, Alberto Lira Madeira, Americo Madureira, Armando Madureira, Cesar Cabo de Abreu, Newton de Almeida Rodrigues, Miguel de Assis Paul e Antonio da Silva Reis, pela dedicação dos mesmos, por ocasião dos festejos comemorativos ao 120º aniversario da Independencia do Brasil; Diretores de Estabelecimentos Escolares e demais funcionarios docentes e administrativos que cooperaram para o brilhante resultado do desfile da Juventude Brasileira, realizados nesta capital a 5 e 7 do corrente.

DESPACHOS

Altamiro Rocha Vale — Argeu de Almeida Serra — Crauza Pimentel Bitencourt — Edgar Leite Barbosa — Florencia Ferreira de Deus — Maria Isabel Furtado da Silva — Restituam-se.

DEPARTAMENTO DE EDUCAÇÃO PRIMARIA

Atos do diretor:

Foram designados: Ilce M. Ferreira, para a Escola Corsino do Amarante; Elta Felix Barrigehum, para o Colegio Coelo Barcelos; Modesto Dutra da Silva, para a Escola Francisco Alves; Maria Luiza B. Montana, para a Escola Guatemala.

Foram transferidos — Cecilia Santenan, para o Colegio Pereira Passos; Gloriete Silva de Oliveira, para a Escola Corsino do Amarante; Marina Campos da Rocha, para o Colegio Mexico; Heloisa Santiago, para o Colegio Nilo Peçanha; Idna Pinheiro da Silva, para a Escola 9-11; Joviana Salgado, para a Escola Estacio de Sá; Maria Nazaré Rocha, para a Escola Luiz Delfino; Carmen Almeida Barros, para o Colegio Santa Catarina; Olga de Souza Trindade Batista, para o Colegio Rodrigues Alves; Maria José da Conceição Vivas, para o Colegio Pereira Passos; Antonio Leal de Araujo, para a sede do 5º D. E.; José Domingos de Souza, para a Escola Mem de Sá; Arminda Julia Fernandes, para a Escola Rosa da Fonseca; Aldé da Roch Figueiredo, para a Escola Martins Junior.

DEPARTAMENTO DE EDUCAÇÃO TECNICO PROFISSIONAL

Ato do diretor:

Foi designado: Julião Manhães Teixeira, para o Externato Amaro Cavalcanti.

PAGAMENTOS DE HOJE, NA CAIXA REGULADORA DE EMPRESTIMOS

Será feito hoje o pagamento das seguintes propostas:

43902 —	48903 —	48906 —	48909
43910 —	48911 —	48915 —	43917
48918 —	43923 —	48928 —	43929
43931 —	48934 —	48937 —	48941
43943 —	48945 —	48946 —	48947
48948 —	48949 —	48954 —	48956
48958 —	48960 —	48961 —	48963
43964 —	48965 —	49815 —	49832

ATRASADAS

46158 —	47245 —	47415 —	48614
48709 —	48729 —	48758 —	48785
48792 —	48795 —	48812 —	48820
48829 —	48830 —	48831 —	48866
48871 —	48877 —	48879 —	48889
48894 —	48899 —	49808.	

Tribunal do Juri

ALFREDO GUSZI, CONDENADO A UM MÊS DE PRISÃO

Reuniu-se, ontem, o Tribunal do Juri sobre a presidencia do juiz dr. Ari Franco, servindo como promotor o dr. Otavio Bastos. Apregoado compareceram o réu Alfredo Guszi, acusado de, no dia 9 de maio do corrente ano, cerca das 10 horas, armado de revolver e com a intenção homicida haver desfechado diversos tiros em Rafael Colino Lobo. O atentado ocorreu no interior do "Café Nice", situado á Avenida Rio Branco, e o acusado fora processado regularmente, entrando ontem em julgamento no Tribunal do Juri, sendo condenado a um mês de prisão.

Foi seu defensor o dr. Romero Neto, que proferiu brilhante defesa, procurando justificar não ter o acusado a intenção de matar a vitima.

Preceitos Higienicos

Procure zelar, cuidadosamente, pelo bom funcionamento do aparelho gastro-intestinal, examinando bem o estado dos alimentos que ingere. Evite os alimentos expostos á poeira, ás moscas e os deteriorados pelo calor. Não se deixe enganar pela boa aparencia que ás vezes apresentam. Apesar do bom aspecto podem encerrar perigosos toxicos, oriundos da decomposição. Combata a tentação de ingerir guloseimas fóra de horas. O estomago precisa repouso entre as principais refeições. Os que comem a toda hora tornam-se dispepticos e sujeitos a crises periodicas de diarréias. Para combater estas aconselham-se dieta hidrica por 12 a 16 horas e o uso dos comprimidos Bayer de Eldoformio, que corrigem as dejeções liquidas ou semi-liquidas, combatem as fermentações e defendem as mucosas intestinais das irritações.

Haverá Prazer no Instante da Morte?

Depoimentos assombrosos de pessoas que voltaram da «fronteira do nada» para nos dizer que a agonia não é o que julgamos. No número de AGOSTO de SELEÇÕES. E mais:

O traiçoeiro golpe de Pearl Harbor. O que foi a heróica resistência das tropas americanas e da população ao ataque japonês, que arrastou à guerra os Estados Unidos... Pág. 30.

O mistério das «vitaminas assassinadas»! Oito simples maneiras de preparar os alimentos, preservando os minerais e vitaminas essenciais, os quais geralmente se perdem ao cozinhar indevidamente... Pág. 14.

A felicidade está em um «coração bem educado». Um popular autor americano descreve-nos as alegrias derivadas da bondade — para quem dá, como para quem recebe... Pág. 6.

Meu batismo de fogo! Um pilôto da R.A.F. descreve as suas galvanizantes experiências, em combates individuais com os alemães. Condensação de um livro de grande êxito... Pág. 95.

Não faça disso questão fechada! Como um industrial deu uma lição memorável a um caixeiro viajante. Extraido da popularíssima série «Aproveite a minha experiência»... Pág. 75.

Não deixe de ler êstes e outros artigos notáveis no número de
AGOSTO de SELEÇÕES
Acaba de sair
Custa só 2$

Representante Geral no Brasil:
FERNANDO CHINAGLIA
Rua do Rosário, 55-A 2.º andar — Rio
1.572.

LEGIÃO BRASILEIRA DE ASSISTENCIA

NOTICIARIO ESPECIAL DO "DIARIO CARIOCA"

Inaugurados, Ontem, Novos Postos de Estudos — Varias Festas Para Socorrer as Familias das Vitimas dos Ataques dos Submarinos do Eixo

A Associação dos amigos do Bairro do Grajaú instalou solenemente, ás 9 horas do dia 24 ultimo, a sede da Associação Atletica Grajaú, á rua Marechal Jofre, 92, um posto de inscrição para a Legião Brasileira de Assistencia. A sessão foi presidida pelo coronel Henrique Gomes, fazendo parte da mesa os srs.: cel. Castro e Silva, general Manuel de Andrade Melo, Hugo Padula, André Junior, Vicente de Faria Coelho, Carlos Duprat e o vigario da Paroquia, padre Cavalcanti. O juiz Vicente de Faria Coelho pronunciou vibrante discurso alusivo á solenidade, encarecendo o valor da grande cruzada iniciada pela sra. Darcy Vargas.

POSTOS DE INSCRIÇÃO

Estão funcionando para receber inscrições para a Legião os seguintes postos:

Associação Comercial — Rua da Candelaria, 9; Jornal do Comercio — Av. Rio Branco; Palace Hotel — Av. Rio Branco; Juv. Catolica Feminina — Rua Senador Dantas; Metro-Copacabana — Av. N. S. de Copacabana; Tijuca Tenis Clube — Rua Conde de Bonfim; Escola Rui Barbosa — Rua Goiaz, 536; Rua Barão de Mesquita, 459. VAZ LOBO — Rua Marechal Hermes, 98; Instituto Tamandaré — Rua Florianopolis, 156 e Estrada Marechal Rangel n. 881.

POSTOS DE COSTURA

Estão funcionando os seguintes: Companhia Singer — Rua Uruguaiana, 9; Centro do Hospital Evangelico — Rua Costa, 60; Companhia Singer — Rua do Catete, 130; Companhia Singer — Av. N. S. de Copacabana, 602; Rua das Palmeiras, 92 e Clube dos Caiçaras, Av. Epitacio Pessoa.

UM CONCERTO NO INSTITUTO DE MUSICA

Solidarizando-se com a humanitaria iniciativa da sra. Osvaldo Aranha, a Biblioteca Israelita Scholon Aleichem realizará sabado, dia 3 de outubro, ás 21 horas, no Salão Leopoldo Miguez, da Escola Nacional de Musica, uma noite Litero-Musical em beneficio das familias vitimadas pelos torpedeamentos.

Usará da palavra, entre outros, o academico Pais Leme.

O MOVIMENTO DOS FUNCIONARIOS DA PREFEITURA

Os funcionarios da oficina de Emplacamento do Departamento de Fiscalização contribuirem com um dia de serviço, tendo sido arrecadada a importancia de 823$100, trazidos á Secretaria do prefeito pelo sr. Guilherme de Carvalho, chefe daquele serviço.

A quantia referida foi colocada na urna existente no Palacio da Prefeitura, pelos srs. Souza Dantas, diretor do Departamento de Fiscalização, Fernando Geraldo, oficial da Secretaria do Prefeito, Cristovão Freire, da "A Noticia", representando a Sala de Imprensa junto ao gabinete do prefeito, e na presença de diversos funcionarios.

NA CASA DO SARGENTO

Esta instituição vem de colaborar na campanha de assistencia ás familias das vitimas dos nossos patricios que foram sacrificados pelos corsarios do Eixo, dando execução ao programa abaixo:

A's 21,30 horas de hoje, abertura dos trabalhos pelo presidente da Casa e passagem da presidencia á autoridade mais elevada presente; Hino Nacional (cantado por todos), em seguida usarão da palavra: a) o dr. Danton do Couto, pelo "Suplemento Juvenil"; b) o orador oficial da Casa — sarg. Otavio Cardoso; c) a oradora do Departamento Feminino, senhorinha Marini Dantas; d) o presidente de honra — 2º tenente Nicolau Tolentino de Menezes; e) o presidente da Casa, sargento Luiz Gonzaga Sobreira, que agradecerá a presença das autoridades. A's 22,00 — Encerramento da sessão solene, por quem a presidir. 22,30 — Baile, seguido de Hora de Arte, no decorrer do mesmo. O baile será abrilhantado pela Jazz "Arquimedes", que impulsionará a referida festividade até as 4 horas.

VALIOSA CONTRIBUIÇÃO ENVIADA A' A.B.I.

Assinada pelo sr. José Francisco Pasqual e por sua esposa, sra. Acelina di Muzio Pasqual, residentes á rua Araxá 529, casa 4, recebeu a Associação Brasileira de Imprensa uma carta acompanhando um par de alianças de ouro, como inicio da "Campanha do Ouro para a Vitoria", lançada por intermedio da Casa do Jornalista e da Confederação Brasileira de Radiodifusão. O presidente da A.B.I. agradeceu, por carta, a contribuição, que foi remetida ao ministro da Fazenda para o necessario destino.

INSTALAÇÃO DO "POSTO 20"

No Instituto Carlos Chagas, á rua Marquês de Abrantes n. 144, acaba de ser instalado o "Posto 20" da Cruz Vermelha, confiado a direção inteligente da sra. Alice Tibiriçá, incansavel batalhadora e pioneira dos grandes movimentos patrioticos e de assistencia social.

Já se inscreveram neste posto, para o curso de enfermeira socorrista, numerosas senhoras e senhorinhas animadas do mais vivo entusiasmo em cooperar de maneira eficiente e proveitosa na suavização dos sofrimentos humanos.

Na expectativa de que muitas patriotas esperam ansiosas para se alistar no aludido Posto, aqui fica o aviso de que serão atendidas do dia 28 (segunda-feira) em diante, de 10 ás 18 horas, em sua secretaria.

O "Posto 20" informa que funcionará, anexa ao mesmo, uma seção de trabalhos de costura para a qual estão convidadas as pessoas que desejam, de qualquer maneira, colaborar neste serviço, inclusive oferecendo ou emprestando maquinas.

Na mesma instituição está aberta a matricula para o curso de "Defesa Passiva", cujo programa será feito de acordo com as instruções do coronel Orozimbo Martins Pereira.

GRUPO DE SAMARITANAS SOCORRISTAS

Será solenemente inaugurado, com a presença do prefeito do Distrito Federal, secretario Geral de Saude e Assistencia e autoridades civis e militares que orientam as atividades referentes ás medidas de defesa passiva, ás 16 horas do dia 28, segunda-feira proxima, na sala de sessões da antiga Camara Municipal, o Curso de Samaritanas Socorristas para 3ª turma, que será dirigido pelo dr. João Correa do Lago. Acham-se inscritas, já, cerca de 446 candidatas.

Solicita-se, para esta cerimonia, o comparecimento das samaritanas da 1ª e 2ª turmas, uniformizadas.

INSTITUTO TAMANDARÉ

Foi instalada no Instituto Tamandaré, á praça Barão da Taquara, a Legião B. de Assistencia, sob a direção da sra. Marina Fonseca Marques Dias.

A referida senhora tem sido muito cumprimentada pelos esforços que tem feito em prol da Patria.

Autos e Estradas

A Chegada de Carvão

A Estrada de Ferro Central do Brasil, segundo um comunicado oficial á imprensa, recebeu, poucos dias atrás, vinte mil toneladas de carvão estrangeiro. Nada se disse, por conveniencia, sem duvida, da presente situação, sobre a sua origem e o porto de embarque. Para o nosso comentario, porem, não interessa detalhe. O que pretendemos, neste caso, fazer ressaltar, é a descarga, no nosso cais, de vinte mil toneladas de carvão para o consumo da Central.

Assim, o publico tomou conhecimento de que a navegação maritima poude realizar essa tarefa, e que certamente poderá prosseguir no intercambio de transporte de cargas entre o nosso país e o exterior, não obstante os perigos do mar.

O fato, porem, de podermos contar, agora, com algumas disponibilidades de carvão para a Central, isso significa, apenas, a determinação dos exportadores da hulha, ou os governos dos paises da sua procedencia, em vencer quaisquer que sejam os obstáculos opostos pelos inimigos comuns, para suprir as nossas mais prementes necessidades, sobretudo aquelas que estão intimamente ligadas ao desenvolvimento do esforço da guerra.

Se chegou carvão, é de presumir que tambem tenham chegado gasolina e oleo. Certamente chegaram. Por que — se indagará, não se modifica então o racionamento dos automoveis e caminhões, aqueles de praça e estes de carga, — melhorando a cota de combustivel?

O bom senso responde, imediatamente, a essa pergunta, fazendo-nos passar em revista a posição dos estoques até as vesperas da entrada de petroleiros. Com efeito, os depósitos estavam, por assim dizer, raspados de reservas para a distribuição ao publico, de vez que o governo, para poupar sacrificios com maiores perturbações na industria de transportes, cedeu quase a ultima gota.

A correrem, porem, as coisas como têm corrido nestes ultimos 25 dias, e que parece que correrão, é bem possivel que o Conselho Nacional de Petroleo abra 1/10 de P. a torneira das restrições, de acordo, alias, com o melhor desejo dos seus dirigentes.

INSPETORIA DO TRAFEGO

INFRAÇÕES

ESTACIONAR EM LOCAL NÃO PERMITIDO — P. 33392.
CONTRA MÃO DE DIREÇÃO — C. 1142.
EXCESSO DE FUMAÇA — Onibus 395 — 564.
DESOBEDIENCIA AO SINAL — C. 9600.
I. A. P. E. T. E. C. — C. 13071 — Bicicleta s/n.
NÃO APRESENTAR CARTEIRA — P. 24989
FALTA DE DOCUMENTOS — C. 11569.
SETA INUTILIZADA — C. 6334 — 6618.
DIVERSAS INFRAÇÕES — P. 6225 — 14976 — 16308 — 20562 31740 C. 4108 — 8089 — 8333 10813 — Bonde 234.

EXAMES

CHAMADA PARA 26 DO CORRENTE, A'S 7,45 HORAS (TURMA A)

Paulo Geraldo Milliet — Herculano Correia Girão — Leonel Ferreira — Osorio Gabriel da Silva — Sabino Henrique de Matos — Mariano Vieira de Campos — Benedito Dias de Siqueira — Miguel Pires Loureiro — Bernardino Conti Lofredo — João Ambrosio do Nascimento — Heitor Alves de Oliveira — Leopardo Nonato Costa.

TURMA SUPLEMENTAR

Armando Monteiro Alves — Sercino Braga Ribeiro.

RESULTADO DOS EXAMES EFETUADOS NO DIA 25 DO CORRENTE

AP. — Sebastião de Oliveira — Heitor dos Santos Malhado — Valdemar Dias.

Rep. 4.

Dr. Newton Mota
Medico
DOENÇAS DE SENHORAS — OPERAÇÕES — PARTOS
Consultorio:
AV. RIO BRANCO, 108
(Edificio Martinelli)
5.º andar - Sala 502
2.ª, 4.ª, 6.ª — 2 ás 4
Tel. 42-2171
1.018

RETIFICAÇÃO
Aviso ao Publico
O SINDICATO DAS EMPRESAS DE TRANSPORTES DE PASSAGEIROS DO RIO DE JANEIRO, tendo saido publicado na nota que distribuiu aos jornais, sob o titulo "AVISO AO PUBLICO" que a linha Praça Tiradentes-Cajú, não sofrerá alteração, vem retificar essa informação, declarando que a dita linha de acordo com a tarifa sofrerá um aumento de 100 réis, na secção Intendencia da Guerra-Cajú.
1.573

NA JUSTIÇA DO TRABALHO

As Homenagens Prestadas á Memoria do Sr. Lindolfo Collor, Pelo Conselho Nacional do Trabalho

Esteve reunido ontem, em sessão ordinaria, o Conselho Nacional do Trabalho, sob a presidencia do sr. Silvestre de Gois Monteiro, presentes os procuradores Dorval Lacerda e Aldo Prado.

Antes de ter inicio o julgamento dos processos, aquele Tribunal homenageou a memoria do sr. Lindolfo Collor, recentemente falecido nesta capital, tendo feito inserir na ata dos trabalhos um voto de profundo pezar pela perda que o Brasil acaba de sofrer, de um de seus filhos mais ilustres. Fez uso da palavra o sr. João Vilasbôas, que relembrou a atuação do ilustre morto como primeiro titular da pasta do Trabalho, enaltecendo os trabalhos realizados durante o tempo em que esteve á frente daquele Ministerio.

Igual homenagem já havia prestado a Camara de Previdencia Social, na sessão realizada terça-feira, tendo sido designados os srs. Fernando de Andrade Ramos e Nelson Procopio de Souza para representarem a referida Camara nas cerimonias funebres.

Dentre as questões submetidas ao julgamento, mereceu especial atenção daquele Tribunal superior da Justiça do Trabalho o recurso extraordinario interposto por uma funcionaria bancaria contra a decisão proferida pela Camara de Justiça do Trabalho, deixando de lhe reconhecer o direito de estabilidade como empregada do Banco Português no Brasil.

Toda a controversia girou em torno das provas produzidas pela reclamante a respeito do verdadeiro tempo de serviço prestado ao citado estabelecimento de credito, por isso que, enquanto a carteira profissional consignava um periodo de trabalho inferior a dois anos, a interessada ofereceu diversos documentos com os quais pretendia provar que já havia trabalhado por mais de dois anos e, portanto, gozando do direito de estabilidade, não podia ser demitida sem inquerito administrativo onde se apurasse a pratica de qualquer falta grave.

O assunto suscitou longa discussão, já que duas correntes se estabeleceram, uma admitindo que as provas suplementares apresentadas pela interessada — prova de sindicalização e um atestado particular fornecido por um ex-diretor do Banco — invalidavam a anotação na carteira profissonal, e a outra, considerando que essas mesmas provas não ilidiam o valor probante dessa anotação, á vista do que estabelece a legislação que regula a materia.

Afinal, á vista das duvidas levantadas quanto ao direito da reclamante, e para que melhor fosse provado o seu direito, resolveu o Tribunal, pelo voto de desempate, aceitando a sugestão do sr. Fernando de Andrade Ramos, converter o julgamento em diligencia afim de que, por intermedio do serviço de fiscalização do Departamento Nacional do Trabalho, fossem realizadas as necessarias diligencias, com o exame dos livros e demais elementos em poder do Banco, tendentes a esclarecer de forma definitiva qual a situação da reclamante, como empregada do aludido estabelecimento de credito.

A causa foi patrocinada pelo Sindicato dos Empregados em Estabelecimentos Bancarios tendo a reclamante sido defendida oralmente pelo advogado Pergentino Soares Pereira, desse orgão de classe.

CARDILO FILHO
ADVOGADO
AV. ERASMO BRAGA, 72
6º andar
(ESP. CASTELO)
Acões, consultas e pareceres sobre Direito Civil e Comercial. Ajustamento de estatutos de sociedades anonimas em geral, ás novas leis, especialmente empresas de seguros, bancarios ou concessionarias de serviços publicos
1.008

Atividades do Juizo de Menores

Os menores que estejam desempregados, por não estarem quites com o Serviço Militar, poderão dirigir-se ao Juizo de Menores, com sede á Avenida Aparicio Borges n.º 40 Esplanada do Castelo, afim de que sejam encaminhados ao Exercito Nacional.

O dr. Sá Antunes, Curador de Menores interino dirigiu ao diretor do Departamento de Imprensa e Propaganda, um oficio solicitando providencias no sentido de ser proibida a exibição de "trailers" de filmes considerados improprios para menores, nas "matinées", via de regra frequentadas por menores de 18 anos, levando-se em conta os inconvenientes que aquela irregularidade oferece para a educação da infancia e da juventude.

INICIANDO SUAS FESTAS, POR MOTIVO DO SEU ANIVERSARIO, QUE PASSA HOJE, O "METRO-PASSEIO" ABRIRÁ SUAS PORTAS ÁS 9,30 PARA REALIZAR UMA SESSÃO DE "CALOUROS NA BROADWAY" EXCLUSIVAMENTE PARA AS CRIANÇAS DOS NOSSOS INSTITUTOS E ORFANATOS, COMO O SERVIÇO DE ASSISTENCIA A MENORES, O INSTITUTO PROFISSIONAL 15 DE NOVEMBRO, O RECOLHIMENTO INFANTIL ARTUR BERNARDES, ETC. — QUE ENVIARÃO AQUELE CINEMA CERCA DE 1.200 CRIANÇAS. AO MEIO-DIA TERÃO INICIO AS SESSÕES DE PRAXE, PARA O PUBLICO EM GERAL, SENDO QUE HOJE, SABADO, HAVERÁ TAMBEM SESSÃO A MEIA-NOITE

1.570.

Música

HOJE, "AIDA" E AMANHÃ, "TOSCA"

"Aida", a espetacular opera de Verdi e "Tosca" a obra de Puccini de maior intensidade dramatica encerram hoje á noite ás 20.30 e amanhã á tarde como ultimas recitas das assinaturas respectivas a Temporada Lirica Oficial deste ano. "Aida", terá por interpretes os sopranos brasileiros Heloisa de Albuquerque e Julita Fonseca que tantas vezes foram aplaudidos do decorrer da temporada, o tenor Frederick Jagel e o maravilhoso baritono Leonard Warren, artistas destacados do Metropolitan. O corpo de Baile do Municipal executará os grandes bailados da opera, atuando como solistas Madeleine Rosay, Yuco Lindberg, Lela Yuqui e Gertrudes Wolff. Digno de registo, tambem, o concurso do maestro Santiago Guerra. Regerá a orquestra com a segurança habitual o maestro Edoardo Guarnieri que a dirigirá tambem amanhã, na vesperal, tendo a Tosca como protagonista Solange Petit-Renaux que dessa figura faz uma creação vocal e cenica incomparavel, e Kullman e Silvio Vieira nos outros dois papeis principais.

O CONCERTO DE HOJE DA O. S. B.

Dentre as grandes obras do imortal Beethoven, a celebre 7ª Sinfonia, cognominada a apoteose da Dansa, tem lugar de destaque.

Verdadeiro hino á alegria, irresistivel torrente de vida sã e sorridente, foi escrita em um dos poucos momentos venturosos da penosa existencia do genio de Bonn.

O maestro Szenkar, considerado pela critica universal como um dos melhores interpretes de Beethoven, vai executá-la no II Grande Concerto de Assinatura da Orquestra Sinfonica Brasileira, no proximo sábado, 26 do corrente, ás 16 horas, no Teatro Municipal, juntamente com o Concerto Grosso para piano e orquestra de Hanndel, Scheherazade de Rimsky-Korsakow e Protofonia do Guarani, de Carlos Gomes.

— No concerto dominical, serão executados numeros de Bach, Preludio, Coral e Fuga, Schubert, Sinfonia Inacabada; Francisco Braga, Contratador de Diamantes; Saint-Saens, Dansa Macabra e Strauss, O Morcego (ouverture).

RECITAL DO PIANISTA JOÃO RODRIGUES LIMA

Apresentado pela Sociedade Pró-Musica, João Rodrigues Lima efetuará a 30 do corrente, ás 21 horas, no salão da Escola Nacional de Musica, um recital de piano, com interessante programa onde se destacam o "Concerto Italiano" de Bach, o magnifico "Estudo" em dó maior, de A. Rubinstein e varios numeros de Chopin.

João Rodrigues Lima, que é professor da Universidade do Distrito Federal, tornou-se bem conhecido da platéia carioca, principalmente através da execução equilibrada e sensivel que, em outra temporada, imprimiu ao Concerto n. 1, de Beethoven, para piano e orquestra.

Publicaremos, oportunamente, o programa integral desse concerto, que a Sociedade Pró Musica oferece aos seus associados.

METRO-PASSEIO — PASSEIO, 62 - TELS. 22-6490 e 8141
METRO COPACABANA — AV. COPACABANA, 749 - TEL. 7-2220
METRO-TIJUCA — PRAÇA SAENZ PEÑA - TEL. 48-9970
SEMPRE UM BOM ESPETACULO NO MAIOR CONFORTO
12,15 - 2,40 - 5 - 7,30 - 10 e MEIA NOITE — MICKEY ROONEY em JUDY GARLAND — CALOUROS na BROADWAY ("BABES ON BROADWAY") — e CINE-JORNAL BRASILEIRO 2x154 (DO D.I.P.)
HOJE
2,05 - 3,50 - 5,50 - 8 - 10 hs. — William POWELL Myrna LOY — NEM só os POMBOS ARRULHAM (I LOVE YOU AGAIN) — e CINE-JORNAL BRASILEIRO 2x149 - 153 (DO D.I.P.)
BALCÃO 3$ — BALCÃO 3$
FILMES METRO-GOLDWYN-MAYER
1.567.

Sociais

ANIVERSARIOS

MARIO CORDEIRO — Faz anos, hoje, o nosso prezado colega Mario Cordeiro, diretor da sucursal do DIARIO CARIOCA em S. Paulo.

Jornalista brilhante, com larga folha de serviços á imprensa brasileira, Mario Cordeiro é um profissional que se impôs pela sua inteligencia e pela sua cultura. Daí o prestigio que goza no circulo dos trabalhadores da pena em nosso país.

Nesta casa o distinto aniversariante só amigos e admiradores possue, graças ás suas qualidades morais e intelectuais. E' ele, na verdade, um excelente companheiro de trabalho, um "causeur" finissimo e um espirito de escol, motivo por que faz jús á estima e á admiração que conquistou no DIARIO CARIOCA.

Fazem anos hoje:

Senhores: brigadeiro do ar Virginius de Lamare e desembargador Abelardo de Almeida Pires.

— Senhoras: viuva coronel Fredolino Cardoso e d. Maria José dos Santos.

MENINA HELOISA — Transcorreu ontem o 3º aniversario natalicio da menina Heloisa, filha do sr. Wilson Pinto dos Santos, alto funcionario dos Laboratorios Raul Leite, e de sua exma. esposa d. Odete Madureira dos Santos.

A aniversariante, aproveitando a passagem dessa feliz data, oferecerá uma mesa de doces ás suas amiguinhas.

— Completa na data de hoje 12 anos o inteligente menino Julio Pires Caldas.

— Passa hoje a data natalicia do sr. Alberto Augusto da Costa, do nosso alto comercio. Em sua residencia haverá uma recepção.

VIVIEN — Transcorre hoje a data natalicia da menina Vivien, filha do nosso colega de imprensa, dr. Decio Oliveira de Albuquerque e da sua esposa, d. Elvira Campos de Albuquerque.

A aniversariante oferecerá uma mesa de doces ás suas amiguinhas.

BODAS DE PRATA

Festejarão amanhã, suas bodas de prata, o sr. Manuel Pais Loureiro, negociante, e sua digna esposa d. Maria Nazareth Pais Loureiro. Comemorando a feliz efeméride, o distinto casal, que dispõe de um grande circulo de relações, fará celebrar missa em ação de graças, ás 9,30 horas, no altar-mor da igreja de S. Francisco de Paula.

HOMENAGENS

Os amigos e admiradores do dr. Augusto de Souza Batista estão preparando uma grande festa em regosijo pela sua eleição para Irmão Ministro da Veneravel Ordem Terceira de São Francisco da Penitencia. Querem, dessa maneira, demonstrar o jubilo pela honrosa missão que foi confiada a esse benemerito benfeitor da V. Ordem Terceira e elemento de grande prestigio no Gabinete Português de Leitura, Liceu Literario Português e outras instituições.

CASAMENTOS

Realiza-se hoje o casamento do sr. Natalino Vitor, do nosso comercio, com a senhorinha Natalina Soares. O ato civil terá lugar na 2ª Circunscrição, ás 10 horas, sendo testemunhas o sr. Jaime Caruso e d. Erna Caruso. O religioso será na matriz de Bonsucesso, ás 18 horas, servindo de padrinhos a noiva o sr. Nelson Caruso, empresario cinematografico e sua senhora, d. Iglé Caruso.

Alvibar Romeiro-Aida Stockler de Queiroz — Realiza-se hoje, o enlace matrimonial do sr. Alvibar Romeiro, filho do sr. Braulio Romeiro e de d. Maria Madalena Genelhoud Romeiro, com a senhorinha Aida Stockler de Queiroz, filha do sr. Artur Monteiro de Queiroz e de d. Ana Stockler de Queiroz (falecidos). Os noivos são funcionarios do Dep. do Serviço do Café do E. de Minas.

O ato religioso será realizado, na igreja N. S. de Copacabana, ás 17 horas. Servirão de padrinhos, da parte do noivo, o sr. Antonio Stockler de Queiroz, e senhora e da noiva, o sr. Braulio Romeiro e senhora.

O ato civil realizou-se ontem, ás 13 horas, na 4ª Pretoria, servindo de testemunhas da parte do noivo, o sr. Pedro Pituluga e senhora, e da noiva, o dr. Alvaro Lobo e Marieta Souza Lima.

Os noivos receberão os cumprimentos na igreja.

BATISADOS

Realiza-se, hoje, o batisado da menina Wanda, filha do sr. Edison Gomes e sua senhora, na igreja Matriz de S. Cristovão.

CONFERENCIAS

Em virtude do lamentavel acidente de automovel sofrido ontem pelo dr. Helvecio Xavier Lopes, presidente do Instituto de Aposentadoria e Pensões dos Empregados em Transportes e Cargas, fica adiada, para dia e hora que serão previamente comunicados, a conferencia que o escritor Augusto de Almeida Filho iria pronunciar hoje, na sede do IAPTEC, sobre o tema "Gonçalves Dias — poeta simbolo".

ENTERRAMENTOS

D. Adelina Moreira de Melo — Sepultou-se ontem a sra. Adelina Moreira de Melo, esposa do oficial da nossa Marinha Mercante sr. Pedro Vieira de Melo, e cujo falecimento ocorrera na madrugada de quinta-feira, dia 24, na casa de sua residencia, á rua José Bonifacio n. 713, em Todos os Santos.

O enterramento efetuou-se ás 11,30 horas, no cemiterio de São Francisco Xavier, com grande acompanhamento de parentes e amigos da extinta, vendo-se sobre o feretro inumeras coroas de flores naturais.

Reunião dos Juizes da Justiça Especial

UM TELEGRAMA DO SR. PRESIDENTE DA REPUBLICA — RESULTADO DOS JULGAMENTOS

Ontem, realizou-se, no Tribunal de Segurança, a 27.ª sessão plena. Presidiu os trabalhos o ministro Barros Barreto, tendo comparecido todos os juizes.

Antes de iniciados os julgamentos, o presidente comunicou haver recebido um telegrama, que leu, do sr. presidente da Republica, agradecendo as expressões de solidariedade dirigidas a s. excia. em nome do Tribunal, por ocasião do torpedeamento dos navios brasileiros, em aguas territoriais.

Após isso, o Tribunal passou ao julgamento dos feitos em mesa, tendo o ministro presidente, ás 17 horas, proferido o seguinte resultado:

Não tomou conhecimento, por unanimidade de votos, do habeas-corpus impetrado em favor de Arnaldo Silveira, da Baía, e deferiu o pedido de arquivamento dos processos instaurados contra João Beraidno Alves do Couto, Vicente Cunto, Antonio Mendes de Oliveira, diretor do Centro Brasileiro de Comercio e Industria, Raimundo Leal, Libero Rosel, José Maria de Morais Almeida, Sebastião Scafuto, José Becane, José Nunes de Souza e Roberto Whaterly.

O julgamento do pedido de arquivamento do processo instaurado contra a Companhia Parque da Varzea do Carmo foi convertido em diligencia, não tendo sido providas as apelações interpostas nos processos de Firmino Soares de Siqueira, Ibraim Torres, Josefa Tlusty, Alcides Reis, Joinville Seabra Barcelos, Francisco Moudini e Amelio Maria de Miranda. O julgamento de apelação numero 1.107, da Companhia Construções Populares Brasileiras Ltda. foi secreto.

Não vos esqueçais de que os cegos necessitam, sempre do vosso auxilio. Encaminhai-os para A ALIANÇA DOS CEGOS, á rua 24 de Maio n. 4? — Rio de Janeiro — Telefone 26-5202.
1.014

1.335.

Próximas Estreias

"A VIDA ASSIM É MELHOR"

Já depois de amanhã, os cinemas Plaza, Astoria, Olinda, Ritz e Parisiense exibirão essa comedia estupenda que é "A Vida assim é melhor", mais uma superprodução da RKO Radio. "A Vida assim é melhor" (The Tuttles of Tahiti), foi extraida da novela "No more Gas" de James Hall e Charles Nordhaff, passando-se a historia no ambiente pitoresco das ilhas dos mares do sul.

Uma cena de "A Vida Assim é Melhor"

Essa historia trata de uma familia numerosa, chefiada por um homem bonachão, tendo todos pela mesma cartilha: isto é, todos eram de opinião que a vida não devia ser levada á sério, devendo-se viver o presente da melhor maneira possivel sem a preocupação do futuro.

Dessa historia interessante a RKO Radio fez um filme verdadeiramente adoravel que irá agradar inteiramente ao nosso publico.

Charles Laughton, esse grande ator inglês, tem nesse filme um dos mais brilhantes desempenhos de toda a sua carreira artistica; o seu Jonas Tuttle é uma coisa que dificilmente será esquecida.

Tambem Jon Hall, Peggy Drake, Victor Francen e muitos outros estão no elenco desse filme alegre, romantico e ao mesmo tempo comovente, cuja estréia será, sem duvida, revestida de grande exito.

NOVO CIRCUITO DE CINEMAS

A Empresa Luiz Severiano Ribeiro comunica ao publico carioca que a partir do dia 10 de outubro, inaugurar-se-á um novo circuito de cinemas: Vitoria, Ipanema e America.

A Empresa aproveita o ensejo para comunicar que o filme que estreará esse circuito será "Espião Japonês", com Robert Preston e Lynn Bary — um filme de espionagem — produzido pela Fox.

LEMBRE-SE DE PEARL HARBOR!

Assistindo-se a este filme, que alem de seu entrecho movimentado e bem sensacional, vemos uma advertencia a todos os povos do mundo, a que estão expostos ao perigo que representa a celebre imigração niponica, que transforma-se na mais cruel e impiedosa "quinta-coluna", da guerra atual.

"O Espião Japonês", será, assim, a sensacionalissima estréia da proxima semana com que a 20th. Century Fox, lançará, no Vitoria, — Ipanema e America.

JEAN GABIN EM BRUMAS

A seu lado fulgura Ida Lupino, que encarna a doce e amargurada Ana, e o desempenho de Ida Lupino é digno dos maiores e mais calorosos aplausos.

No elenco, tambem figuram Thomas Mitchell e Claude Rains, ambos otimos colaboradores de Gabin nos momentos mais culminantes deste portentoso filme.

A 20th. Century Fox, com a apresentação de — BRUMAS — na proxima semana, nos cinemas São Luiz — Capitolio e Carioca — vai, assim, conceder ao publico do Rio, momentos de intensa vibração, arte e romance, graças á interpretação do "cast" de — BRUMAS — onde se destaca Jean Gabin, o astro que levou para Hollywood toda a grandiosidade da arte francesa!

Teatro

O NOVO CARTAZ DO GINASTICO

Toma novos rumos o teatro nacional com a apresentação da primeira peça fundamentalmente patriotica, no dia 1º no Ginastico, pela Comedia Brasileira de organização do Serviço Nacional do Teatro do Ministerio da Educação. Trata-se de um trabalho que tem como recomendação a responsabilidade de um autor conhecido e admirado pelo publico que o consagrou como uma das mais brilhantes expressões das letras teatrais do Brasil — Abadie Faria Rosa.

O seu novo original intitula-se "Ombro, Armas!", peça dividida em três atos, cujo tema principal versa sobre o dever da Patria e as convicções de ordem contraria á guerra.

O conflito dessas idéias provoca a desharmonia entre duas familias ligadas por laços de verdadeiro afeto. E' aí que o romance de amor realiza o milagre do heroismo deante do perigo iminente e do dever comum.

"Ombro, Armas!", que foi ensaiada e encenada pelo brilhante ator Teixeira Pinto, apresentará excelente montagem do cenotecnico José Gonçalves dos Santos, com os seguintes interpretes pela ordem de entradas em cena: Renato, Rodolfo Maier; Laura, Lu' Marival; Joana, Lais Peres; Carlinda, Mario Castro; Julieta, Vitoria Regia; "Antão", Brandão Filho; Lucia, Lourdes Maier; Jorge, Teixeira Pinto; Rosauro, Carlos Machado; Alipio, Arnaldo Coutinho; Alcides, (tenente), Rui Viana; Sargento Antonio Ramos; Cabo, Gim Mamoré; soldados, voluntarios e reservistas.

VOCÊ SABIA

— que a maior "ingenua" do teatro brasileiro ha vinte anos foi a saudosa Alma Fonfredo?

COISAS QUE INCOMODAM

A "emboscada" que o Jaime Costa está preparando no Rival.

O FILME DE HOJE

Metro Tijuca — "Nem só os Pombos Arrulham" — Iracema Correia e maestro Baia.

O CARTAZ DO DIA

GINASTICO — "Revelação", comedia, ás 16 e ás 20.30 horas com Amelia Oliveira.

REGINA — "Do Mundo Nada se Leva", comedia, ás 16, 20 e 22 horas, com Dulcina e Odilon.

RIVAL — "Eu Quero Ver é a Pé", comedia ás 16, 20 e 22 horas, com Jaime Costa.

CARLOS GOMES — "A Cigana me Enganou", comedia, ás 16, 20 e 23 horas, com Procopio Ferreira.

REPUBLICA — "Tripas á Moda do Porto", revista ás 16 19.45 e 21.45 horas com Beatriz Costa e Oscarito.

O COMENTARIO DA NOITE

— Chicharrão é considerado o maior palhaço do Brasil, informava ontem o Lourival Fontes, na sessão da diretoria da A. B. C. A.

E o Paulo Orlando, maldosamente, comentou:

— Muita gente por aí vai ficar com ciume.

Candidatos á Reserva do Exercito Chamados á Inspeção de Saude

O coronel Brasiliano Americano Freire, diretor do Centro de Preparação de Oficiais da Reserva da 1.ª Região Militar, solicita-nos a divulgação da relação dos candidatos á matricula que deverão ser inspecionados de saude, no dia 28 do corrente, nas horas abaixo:

A'S 7 HORAS

Paulo Machado de Lima, Brandão, Tiberio Lessa de Aboim, Georges Charles de Lemos Cordeiro, Pedro Verjowski, Jaime Segura, Ernesto Elisio Borges da Cunha, Rui de Carvalho Bergston Lourenço Filho, Henio de Souza Moreira, Jorge Fiorito, Geraldo Damasceno de Almeida, Hernaldo Gutivlix, Antonio Pimentel Winz, Manuel Ferreira Jatobá, Valdir Pereira Monteiro, Arão Jacob Lachman, Leopoldo Izidro Luiz Dias de La Vega, Manuel Pedro Juan Diaz de La Vega, Rodomar Silva Marques, Luiz de Araujo Morais, Araken Ferrás, Eduardo de Araujo Morais, Rosenvaldo Delia, Mucio Andrade Gontijo, Celmar Padilha Gonçalves, José Geraldo Emeri Trindade, Newton Ferraz de Sauza, Pedro Monteiro Sampaio, Francisco de Assis Monteiro Sampaio, Geraldo Castelar Pinheiro, Mario Mendonça de Oliveira, Alberto Vatiel, Keraban Pernambuco Bezerra Correa, Air Belinho, Jaime de Figueiredo, Nelson Rodrigues Campos, Francisco Maia de Andrade, Airton Medeiros Auer, Marcelo Pais Barretos, Jaime dos Santos Figueiredo e Vamiré de Oliveira.

A'S 14 HORAS

Marcio Antonio Guerra da Cunha, Romualdo Gama Filho, Antonio Morais da Fonseca, Yolando Pereira da Costa, Netexilpatri Gulton, Helio Lins Valcaker, Renato de Barros Borges, Antonio Augusto de Azevedo Sodré, Edgard de Azevedo Delgado Mota, João do Prado Franco, Milton Carlos Bravo, Nilo Dantas Palhares, Anselmo Nogueira Macieira, José Maria de Almeida, Alberto Dau, Roberto Azurem Furtado, Alvaro Abrunhosa Caminha Muniz, James Braga Vieira da Fonseca, Egberto de Albuquerque Sá, Francisco Galdino Pereira de Mendonça, Nilande Correa Medrado Dias, Nilande Correna Medrado Dias, Claudio Oscar Soares Filho, Antonio Claudio Cavalcanti de Albuquerque, Leonidas Carneiro Leão, Alamiro Bica Buys de Barros Paulo Luiz de Oliveira, Arnaldo José Bandeira de Melo, Carlos Israel Mozer Penha, Gilbson Alexandre, Francisco Barreto Soares Cordeiro, Jorge Leitão da Cunha Manoel Rivero Gomes, Valdeck Teixeira Osorio, Artur Getulio Veiga, Hamilton Erichsen de Oliveira, Manuel Torres de Carvalho Barbosa, Luiz Alberto Palhano Pedroso, Manuel Alves de Araujo Lima e Murilo Nunes de Azevedo.

Patente de Invenção N. 26.073

Momsen & Harris, Agente Oficial da Propriedade Industrial estabelecida á Praça Mauá numero 7, 16º, nesta cidade, encarrega-se de promover o emprego de "APERFEIÇOAMENTOS EM, OU RELATIVOS A UM PROCESSO DE UNIR POR JUNTA ELEMENTOS DE ESTRUCTURA", privilegiados pela patente, supra exarada, de propriedade da STEEL AND TUBERS, INC.

Sofreis de DISPEPSIA? TOMAE DISPEPTINUM
1.073.

Cartaz do Dia

São Luiz, Carioca, Vitoria, e Ipanema — "Aquela Mulher" (Warner) com Marlene Dietrich, George Raft e Edward G. Robinson. — Horario: 2 — 4 — 6 — 8 e 10 horas.

Capitolio — "Sinfonia Barbara" (Paramount) com Bing Crosby e Mary Martin. — Horario: 2 — 4 — 6 — 8 e 10 horas.

Odeon — "Charlie Chan no Rio" (Fox Filme) com Sidney Toler e o inicio do filme em serie "A Garra de Ferro".

Palacio — (Fechado para reforma).

Pathé — "Demonios do Céu" (Warner) com Errol Flyn. Horario: 2 — 4.30 — 7 e 9.30 horas.

Rex — "Vendaval de Paixões" (Paramount) com Ray Milland e Paulette Goddard. Horario: 2 — 4.30 — 7 e 9.30 horas.

Imperio — "Com Qual dos Dois" (Paramount) com Ray Milland e Claudette Colbert. Horario: 2 — 4 — 6 — 8 e 10 horas.

Cine Gloria — "As Ultimas noticias da guerra". Jornal Nacional Shorts e Desenhos. Sessões a partir das 14 horas.

Plaza, Astoria, Olinda, Ritz e Parisiense — "Indomavel" (Universal) com Marlene Dietrich. — Horario: 2 — 4 — 6 — 8 e 10 horas.

Metro Passeio — "Calouros na Broadway" (Metro) com Mickey Rooney e Judy Garland.

Metro Copacabana — "Nem só os Pombos Arrulham" (Metro) com William Powell e Myrna Loy.

Metro Tijuca — "Nem só os Pombos Arrulham" (Metro) com William Powell e Myrna Loy.

O. K. — "Maysie na Alta Roda".

Cine-Tiranon — "Os ultimos jornais da guerra" — "Imprensa Animada Cinesac" e "Desenhos Coloridos".

CENTRO

Eldorado — "O Filho de Tarzan".

Colonial — "Dois Aviadores Avariados" e "Generais do Futuro".

Opera — "Aventuras de Martin Eden".

Metropole — "O Anjo da Meia-Noite" e "Pesadelo da Familia".

Primor — "Alô, Amigos" e "A Cidade da Polvora".

Popular — "Janosik", "O Caminho de Satanaz" e "Inimigo Secreto".

Floriano — "Lembra-te Daquele Dia" e "O Ultimo dos Duanes".

São José — "O Homem que Quis Matar Hitler".

Moderno — Quatro Esposas" e "O Sabio do Rio Frio".

Iris — "O Segredo do Pantano".

Ideal — "Lua Nova".

Mem de Sá — "Andy Hardy é o Tal".

Lapa — "Um Yankee na R. A. F." e "Mortos que Matam".

D. Pedro — Bucha Para Canhão" e "Conheceram-se na Argentina".

BAIRROS

Politeama — "Casa Maluca".

Guanabara — "O Lobo do Mar".

Floresta — "Sorte de Cabo de Esquadra" e "Terry e os Piratas" (série).

Roxi — "Dois Homens e Uma Mulher".

Pirajá — "Casa Maluca".

Americano — "Como era Verde o Meu Vale".

Rio Branco — "A Tia de Carlitos" e "Que Espere o Céu".

Centenario — "Odio no Coração".

Bandeira — "Fuga".

Avenida — Dois Homens e uma Mulher".

America — "Contrastes Humanos".

Guarani — "Noite Tropical" e "Regimento Heroico".

Catumbi — "Deliciosa Aventura" e "Homenzinhos".

Apolo — "Caminhando na Sombra".

São Cristovão — "Odio no Coração".

Real — "Suspeita" e "Muralhas de São Francisco".

Jovial — "Minha Esposa se Diverte" e "Ver, Ouvir e Calar".

Tijuca — "Naufragos".

Vila Isabel — "O Lobo do Mar".

Velo — "Pecado" e "A Noite Caiu do Céu".

Edison — "O Medico e o Monstro".

Grajaú — "Fuga".

Haddock Lobo — "Rasputin".

Maracanã — "Furia no Céu".

Fluminense — "Gentil Tirano" e "Os Homens de Minha Vida".

SUBURBIOS (Central)

Mascote — "Rasputin".

Meyer — "Quem Matou Vichy" e "Sedutora Intrigante".

Para Todos — "A Mulher que eu Quero" e "Terror no Paraiso".

Beija-Flor — "Três Capacetes de Aço" e "Vinganca na Fronteira".

Quintino — "Naufragos".

Piedade — "Meu Querido Maluco".

Coliseu — "Fantasia" e "Terror no Paraiso".

Alfa — "Sangue de Artista" e "Quem Matou Vichy".

Modelo — "Pai Tirano".

Madureira — "O Filho de Tarzan".

Moderno — "Lembra-te Daquele Dia" e "O Ultimo dos Duanes".

NITEROI

Odeon — "Vendaval de Paixões".

Imperial — "Estranho Recurso" e "O Segredo da Enfermeira".

Eden — "O Rei da Selva" e "Caminhando na Sombra".

Rio Branco — "Invasão de Barbaros" e "Escalando as Alturas".

O cimento MAUÁ na Equitação...

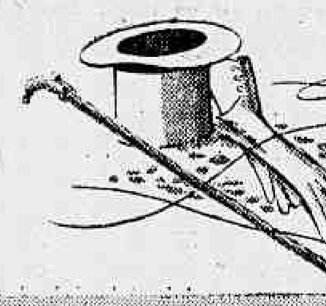

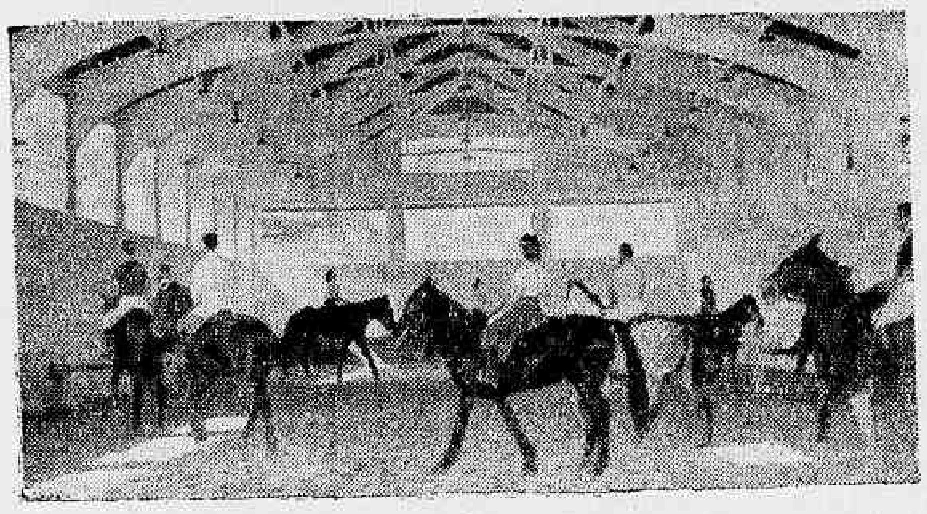

DADO o seu concurso, é com orgulho que o cimento portland Mauá apresenta esses aspetos das modernas e luxuosas instalações da Sociedade Hipica Brasileira recentemente concluidas no bairro do Jardim Botanico.

Construções da Construtora Dourado S. A.

COMPANHIA NACIONAL DE CIMENTO PORTLAND

RIO DE JANEIRO

1.574.

ATOS DO CHEFE DO GOVERNO

(Conclusão da 4ª pagina)

tico lugar na Coletoria em Barril, no mesmo Estado; Djalma dos Santos Serra da Coletoria das Rendas Federais em Pedreiras, Maranhão, a coletor em Grajaú' no mesmo Estado; Guilardo Macedo Marques da Coletoria das Rendas Federais em Virginia, Minas, a coletor em Brasilia, no mesmo Estado; Manuel Alves Melo da Coletoria das Rendas Federais em Aparecida, São Paulo, para identico lugar no Coletoria em Palmital, no mesmo Estado; Olimpio do Monte da Coletoria das Rendas Federais em Peri-Peri, a coletor em Bezerros, Pernambuco; e Rosildo Cunha Lopes da Coletoria das Rendas Federais em Vigia, Pará, para identico lugar na Coletoria em Santarem, no mesmo Estado.

Tornando sem efeito os decretos que nomearam Humberto Molinari, José Alvaro de Barros Pimentel, José Leite Amorim, Joaquim Teofilo Rosa e Jaime Franco Rodrigues Junot para o lugar de corretor de navios junto a Alfandega de Santos.

Aposentando Mucio Scevola Medina no cargo de escrivão da 1ª Coletoria das Rendas Federais em Itapemerim, Espirito Santo, e Tomaz Azambuja Osorio, no cargo de coletor das Rendas Federais em General Osorio, Rio Grande do Sul.

Removendo "ex-oficio", no interesse da administração: Alfredo Otaviano da Silveira, escrivão da Coletoria das Rendas Federais em Francisco Sales, Minas Gerais, para identico lugar na Coletoria das Rendas Federais em Aparecida, São Paulo; Casimiro Pina Martins, coletor das Rendas Federais em Mucuguê, Baía, para identico lugar na Coletoria das Rendas Federais em Capetinga, Minas Gerais; Erazio Batista da Silva, escrivão da Coletoria das Rendas Federais em Pila Arcado, Baía, para identico lugar na Coletoria das Rendas Federais, em Irirá, no mesmo Estado; Ludgero Falcão da Frota, escrivão da Coletoria das Rendas Federais em Santiago, Rio Grande do Sul, para identico lugar na Coletoria das Rendas Federais em Santa Rosa, no mesmo Estado; Maria do Carmo Barros Lima escriturario, classe E, da Alfandega de Paranaguá, Paraná, para a Recebedoria do Distrito Federal; Maria Hortencia Brunet Zaluar, escriturario, classe F do Tesouro Nacional para a Delegacia Fiscal do Tesouro Nacional, no Rio de Janeiro; Oscar Luiz Oliveira Ribeiro, policia fiscal, classe D, da Alfandega de Santos, para a Alfandega de Belem, Pará; Orvilo Decaro, escrivão da Coletoria das Rendas Federais em Vilabela, São Paulo, para identico lugar na Coletoria das Rendas Federais em Paraibuna, no mesmo Estado; e Nazario Santos Vieira Costa, escrivão da Coletoria das Rendas Federais em Cratéus, Ceará, para identico lugar na Coletoria das Rendas Federais em Ipú, no mesmo Estado.

Removendo, a pedido, Pedro Macario da Silva, trabalhador, classe D, da Alfandega de São Luiz, para a Alfandega de Vitoria, Valdemir Spindola Travassos, policia fiscal, classe 7, da Alfandega do Rio Grande do Sul, para a Alfandega de Belem, Pará; e Severino para identico lugar na Coletoria das Rendas Federais, em Abaeté, Alagoas; para identico lugar na Coletoria das Rendas Federais, em Minas Gerais.

NA PASTA DAS RELAÇÕES EXTERIORES

Nomeando Dirce Maria Torres Dias, Silvo Ribeiro Povoas, Leda Meireles Machado, Carlota Maria de Souza Areas, Esmeralda de Almeida Monteiro, Margarida Borges, Debora Vasconcelos Freitas, Maria Clementina Moreira e Candida Circuncisão para exercer o cargo de datilografo, classe C.

NA PASTA DA AERONAUTICA

Nomeando Armenio Pires de Souza Filho, Antonio de Paula Cavalcanti de Albuquerque, Helio Pereira Marques, José Muniz de Medeiros Filho, Norival Xavier de Barros e Ofilon Nicoleu para exercerem o cargo de datilografo, classe C.

NA PASTA DA VIAÇÃO

Nomeando Abdala Jacó Sande, Alice Vieira Lobato, Benedita Escobar, Catarina Maria Guida, Dario Figueiredo Costa, Haidée Maia, Irven de Araujo Costa, José Melo da Silva, Palmira Monteiro da Silva, Tais Torres Dias, Vitor Martins Esteves, Wilson Coelho Lopes, Zilda de Oliveira, inspetor de alunos, classe C, e Antonio de Souza Negreiros carteiro, classe C, para exercerem o cargo de datilografo, classe D.

OUTROS DECRETOS

O presidente da Republica assinou os seguintes decreto-leis:

Instituindo, com personalidade propria de natureza autarquica, a Rede de Viação Paraná-Santa Catarina sob a jurisdição do Ministerio da Viação.

—— Abrindo, pelo Ministerio da Agricultura, o credito especial de 400:000$000 para instalação e aparelhamento do posto de sericicultura situado no quilometro 47 da Estrada Rio-Petropolis.

—— Criando a 7ª Cia. Independente de Guardas com sede em Caruarú, Estado de Pernambuco e para instalação desde já.

Administração Federal

Ministerio da Guerra

HOMENAGEM DAS ESCOLAS DE ESTADO MAIOR E TE'CNICA AOS NOSSOS PATRICIOS VITIMADOS PELA AGRESSÃO NAZI-FASCITA

Os oficiais das Escolas Técnicas e do Estado Maior do Exército, tendo à frente os respectivos comandantes, mandam rezar amanhã missa campal solene, às 10 horas, em intensão das almas dos nossos patricios vitimados pela agressão nazi-fascista. A cerimonia terá lugar na Praça Herois da Laguna e Dourados, junto ao Monumento que ali se ergue àqueles imortais brasileiros. Para o maior brilhantismo do ato, os promotores da solenidade civica-religiosa convidam, por nosso intermedio, todos os estabelecimentos de ensino, instituições sociais, funcionarios civis e militares e o povo, em geral. Tambem comparecerão a esse ato de religião, os ministros das Forças de Terra, Mar e Ar, acompanhado de seus gabinetes. A comissão organizadora, a cuja frente se encontra o coronel Aristoteles de Souza Dantas, convidou os jornalistas acreditados junto ao gabinete do ministro Eurico Dutra para a referida cerimonia. Uniforme para os militares: tunica e calça cinza-armado.

—— Em face do estado de guerra em que se encontra o país, o gabinete de trabalho do titular da pasta militar, tem tido ultimamente um movimento pouco comum. Ainda ontem, o ministro Eurico Dutra, recebeu numerosas autoridades civis e militares e chefes de Estabelecimentos e repartições militares. A's ultimas horas da tarde, estiveram naquele gabinete, o embaixador Macedo Soares, o sr. Barros Barreto, presidente do Tribunal de Segurança Nacional; os coroneis Luiz Silvestre Gomes Coelho, novo governador do Territorio do Acre; e Jonas Correia, secretario de Educação da Prefeitura do Distrito Federal; major José Antonio Coelho dos Reis, diretor do Dip.

—— O professor Barbosa Viana que, conjuntamente com o jornalista Simões Coelho, foram tratar de assuntos atinentes ao alistamento militar dos portugueses no Brasil, foram igualmente recebidos pelo ministro Eurico Dutra, que com os mesmos conferenciou demoradamente.

—— O general Pedro Cavalcanti, comandante da 4ª Região Militar e guarnição do Estado de Minas Gerais, que está de passagem por esta capital, vindo da capital do Estado do Espirito Santo, onde inspecionou os corpos de tropa e estabelecimentos subordinados, esteve na tarde de ontem, em visita de despedidas ao ministro da Guerra e ao chefe do Estado Maior do Exército, por ter de seguir para Juiz de Fora, sede daquela Região, afim de reassumir o seu alto cargo. O antigo inspetor geral do Ensino do Exército, esteve, tambem, à tarde, na Sala da Imprensa do Ministerio da Guerra, em visita aos jornalistas acreditados.

—— Em face do estado de guerra em que se encontra o nosso país, já foi providenciado o regresso a esta capital dos oficiais do nosso Exército que estão exercendo o cargo de observadores militares no conflito Perú-Equador, figurando entre eles os majores Teofilo Arruda, antigo oficial de gabinete do atual ministro da Guerra; e Paiva Chaves, que acaba de ser nomeado chefe do gabinete do general Milton de Freitas Almeida, diretor geral de Moto-Mecanização.

—— Acabam de ser julgados "aptos para o serviço de Estado Maior", os capitães da Arma da Artilharia Antonio Henrique de Almeida Novais e Jardel Fabricio, os quais dentro em pouco serão nomeados para comissões.

—— Com permissão do ministro da Guerra, chegou a esta capital, a serviço, o tenente-coronel Luiz Augusto Silveira, comandante do 2º Batalhão Rodoviario. Esse oficial superior, imediatamente, apresentou-se às altas autoridades militares.

Ministerio da Educação

Os artifices da Divisão de Obras do Ministerio da Educação e Saude dirigiram-se ao respectivo diretor, sr. Souza Aguiar oferecendo para o esforço de guerra, seis serviços fora da hora de expediente, bem como contribuiram com um dia de seus vencimentos para a aquisição de um avião para a defesa do Brasil.

—— Sob a presidencia do sr. Reinaldo Porchat, tendo como secretario, o sr. Francisco Leitão, presentes os conselheiros Josué d'Afonseca, Amoroso Lima, Beni Carvalho, Leonel Franca, Lourenço Filho, Jurandir Lodi, Parreiras Horta, Leitão da Cunha e Samuel Libanio, realizou o Conselho Nacional de Educação a 13ª sessão da 2ª reunião ordinaria do ano.

Na ordem do dia foram unanimemente aprovados os seguintes pareceres: 186, da Comissão de Legislação, relator o sr. Reinaldo Porchat, concluindo contrariamente ao registo do diploma de Alvaro Zubaran; 187, da mesma Comissão relator o sr. Reinaldo Porchat, sobre o registo de diploma de Iberê de Almeida Xavier, concluindo favoravelmente, uma vez feita a prova de validação, de acordo com a portaria do sr. ministro da Educação e Saude, publicada no "Diario Oficial", de 9 de agosto de 1935; e 189, da mesma Comissão, relator o sr. Cesario de Andrade, concluindo favoravelmente ao registo de diploma de José Norberto de Souza Leão Castro e Silva.

—— Tiveram a discussão encerrada e adiada a votação, por falta de numero legal, os pareceres: 183, sobre a inspeção permanente para o Ginasio Santa Tereza, desta capital; e 188, referente à inspeção permanente para o Ginasio de Recife, de Recife, Estado de Pernambuco.

Ministerio da Aeronautica

O ministro Salgado Filho dirigiu, ontem, ao diretor da Aeronautica Civil o seguinte aviso: "Tendo em vista o racionamento de combustivel e a necessidade de serem tomadas providencias imediatas para o consumo util de gasolina e lubrificantes nos aero-clubes, declaro-vos, para os devidos fins, que resolvi mandar adotar, até segunda ordem, as seguintes restrições nas atividades dos cursos de pilotagem e nos vôos de treinamento dos aero-clubes existentes ou que venham a existir no país: 1) — Matricula de novos alunos nos cursos de pilotagem — Só serão admitidos novos alunos mediante a satisfação dos seguintes requisitos, alem dos que são normalmente exigidos: a) — ter o candidato idade inferior a 25 anos, referida à data da matricula; b) — apresentar certificado de conclusão da 5ª serie, do curso secundario ou do curso comercial ou diploma de Escola Normal oficial ou reconhecidos; c) — ser do sexo masculino; 2º — Treinamento de pilotos já brevetados: em qualquer circunstancia, só será facultado treinameneto de vôo a pilotos civis que satisfaçam as seguintes condições: a) — para os que tenham menos de 200 horas de vôo como piloto ter idade inferior a 30 anos, referida à data do presente aviso: apresentar certificado de conclusão da 5ª serie do curso secundario ou do curso comercial ou diploma de Escola Normal oficial ou reconhecida; b) — para os que tenham mais de 200 horas de vôo como piloto — ter idade inferior a 33 anos, referida à data do presente aviso; 3º — Continuação nos cursos de pilotagem de alunos já matriculados, na data da publicação deste aviso, mas ainda não brevetados: só poderão continuar nos cursos de pilotagem, até sua conclusão, os alunos já matriculados que — a) — tenham idade inferior a 25 anos, referida à data em que efetuou a matricula; b) — possuam instrução secundaria".

PAGAMENTO DE VENCIMENTOS DO MÊS DE SETEMBRO

—— O pagamento de vencimentos do pessoal efetivo da Aeronautica será efetuado no dia 28 do corrente (segunda-feira). Serão pagos nos seus gabinetes o ministro e os brigadeiros, a partir das 13 horas. Os demais pagamentos serão efetuados na seguinte forma: a) — Oficiais superiores no S. F., das 13 às 13,30 horas; b) — Oficiais subalternos no S. F., das 13,45 às 15 horas; c) — Civis no S. F., das 15 às 16 horas.

—— As unidades sediadas na capital, a partir das 11,30 horas desde que tenham entrado com as requisições dentro do prazo estabelecido nas instruções para saque de numerario.

Os oficiais da Reserva e Reformados, bem como os Pensionistas, serão pagos no dia 29 (terça-feira) das 12 às 15,30 horas.

NOTAS DO GABINETE

—— Estiveram, ontem, no gabinete do ministro da Aeronautica o brigadeiro Fernando Savaget e os coroneis Alvaro Assunção Avila e Luiz Barreto, chefe do Serviço de Fazenda.

D. A. S. P.

ARQUIVISTA VII — Escola Técnica Nacional do M. E. S. — O "Diario Oficial" de hoje publicará os resultados das Partes I e II da prova.

—— ASSISTENTE DE PESSOAL — D. A. S. P. — Será realizada, amanhã, às 8 horas, no Edificio Auxiliar da Faculdade Nacional de Filosofia (Largo do Machado) a Parte I da prova.

—— AUXILIAR DE ESCRITORIO — De qualquer Ministerio — A parte I da prova será realizada para os candidatos de numeros 2.701 a 3.400, amanhã, domingo, às 8 horas, no Colegio Pedro II (Externato).

—— AUXILIAR DE ESCRITORIO — do Ministerio da Guerra — A Parte I da prova será realizada amanhã domingo, às 8 horas, no Colegio Pedro II (externato).

—— COLETOR — As provas de Noções de Direito, realizadas em Aracajú, Goiania, Vitoria, Porto Alegre, Florianopolis e Recife serão identificadas hoje, às 14 horas, na Divisão de Seleção.

—— DENTISTA — Estão chamados para prestar a prova pratica de seleção na Faculdade de Odontologia, às 9 horas, de acordo com a escala abaixo os candidatos numeros:

PARTE N. 2

Hoje: — 81 — 90 — 97 — 93 — 109 — 222 — 233.

—— ENGENHEIRO — do Departamento Nacional de Portos e Navegação e Departamento Nacional de Obras de Saneamento — Os candidatos Roberto Viana Rodrigues e Luiz Felipe Huet de Oliveira Sampaio estão chamados para defesa oral de monografia, hoje, às 8 e 9,30 horas, respectivamente, na Escola Nacional de Engenharia.

—— ESCRITURARIO — A prova de Português do Concurso realizada na capital do Estado do Pará, será identificada, hoje, às 14,30 horas, na D. S.

—— Os candidatos habilitados nos concursos para Almoxarife (C-43) e Observador Meteorologico (C-42) devem comparecer à Divisão de Seleção, a partir de hoje, para retirarem os certificados de habilitação, trazendo: Certificado de reservista, atestado de bons antecedentes e atestado de revacinação, para candidatos do sexo masculino, e certidão de idade ou casamento, carteira de identidade, atestado de bons antecedentes e atestado de revacinação antivariolica, para os do sexo feminino. Os candidatos que sejam funcionarios publicos federais poderão substituir o atestado de bons antecedentes por atestado de exercicio.

—— Estão abertas inscrições aos seguintes concursos e provas: Auxiliar e Praticante de Escritorio, de qualquer Ministerio — Permanentes: Técnologista Auxiliar XII da Divisão de Industrias Quimicas Inorganicas — até hoje; Biologista XVII do Instituto Osvaldo Cruz — até o dia 28; Laboratorista Auxiliar VII — do Instituto Nacional de Cinema Educativo — até o dia 29; Auxiliar de Escritorio da Escola de Especialistas de Aeronautica — até o dia 30; Laboratorista do Instituto de Quimica Agricola — até o dia 7 de outubro; Técnologista Auxiliar XVI do Instituto Nacional de Técnologia — até o dia 10 de outubro; Desenhista do Departamento Nacional de Obras de Saneamento — até o dia 12 de outubro; Assistente de Educação do Instituto de Psicologia — até o dia 13 de outubro.

MALZBIER PROGRESSO

ESTA É A VERDADEIRA

VERIFIQUE O ROTULO E TAMBEM A CAPSULA. SO ASSIM TERA CERTEZA DE QUE LHE ESTÃO SERVINDO A LEGITIMA MALZBIER PROGRESSO.

Produto ANTARCTICA

1.066

INAUGURADO, ONTEM, O HOSPITAL MIGUEL PEREIRA

Será Esse o Primeiro Hospital de Cirurgia Pulmonar da America do Sul — O Prefeito e Varias Autoridades Presenciaram a Cerimonia

Um aspecto da solenidade

Revestiu-se do maior brilhantismo a solenidade de inauguração do Hospital Miguel Pereira, instalado pela Prefeitura à rua Coronel Rangel, em Jacarepaguá.

Esse estabelecimento é o primeiro, na America do Sul, destinado à cirurgia pulmonar, novo metodo cientifico para o tratamento da tuberculose.

Aproveitando um velho hospital que não funcionava ha cerca de dois anos, a Prefeitura do Distrito Federal instalou o Hospital Miguel Pereira com os mais modernos aparelhamentos, afim de que o mesmo possa servir satisfatoriamente à sua finalidade.

A alimentação, que é feita e servida em vasilhame hermeticamente fechado, está a cargo de um serviço especial de enfermeiras.

O novo estabelecimento tem 134 leitos, 4 quartos particulares e 2 salas de operações. Na parte interior do predio estão instalados farmacia, ambulatorios, gabinetes dentarios e outros serviços. Nele se encontra o melhor aparelho de Raio X entre os existentes nos hospitais da Prefeitura.

A cerimonia inaugural, que foi presidida pelo prefeito Henrique Dodsworth, teve, ainda, a presença do secretario geral de Saude e Assistencia, do diretor do Departamento de Tuberculose, do dr. Abellard Saenz, diretor do Instituto Pasteur, de Paris, e de outras autoridades municipais.

Por ocasião da solenidade falou o dr. Carlos Bastos Neto, diretor do Departamento de Tuberculose, seguindo-se com a palavra o dr. Fernando Paulino, diretor do estabelecimento inaugurado.

O prefeito percorreu, em seguida, em companhia de todas as autoridades presentes, as dependencias do Hospital Miguel Pereira, elogiando as importantes e modernas instalações do hospital.

Serão Retirados os Telefones dos Suditos do Eixo

Tendo em vista que o numero de aparelhos telefonicos existentes nesta capital é insuficiente para atender os inumeros pedidos de assinaturas, por parte de brasileiros, o prefeito Henrique Dodsworth deu o seguinte despacho em um processo da Companhia Telefonica Brasileira em que aquela empresa tratava do assunto: — "Autorizo a retirada de aparelhos telefonicos a serviço de residencias ou escritorios de suditos de paises em guerra com o Brasil. A retirada, todavia, deverá ficar condicionada à autorização previa do Departamento de Concessões, feita, para o caso, a apuração comprovada da nacionalidade do assinante".

TAQUIGRAFOS
OBTEM BONS EMPREGOS
CURSO PRATICO E EFICIENTE
TRAVESSA DO OUVIDOR, N.º 28 - 2.º andar

1.015

A Data Nacional do Mexico

TELEGRAMAS TROCADOS ENTRE OS PRESIDENTES DO MEXICO E DO BRASIL

O sr. Getulio Vargas, presidente da República, por motivo do transcurso da data nacional do México, enviou ao presidente Avila Camacho, o seguinte telegrama:

"Na passagem da data gloriosa do aniversario da proclamação da Independencia de seu país, envio a v. excia. as sinceras felicitações do governo e do povo brasileiros, com os calorosos votos que formulo pela constante prosperidade da nobre nação amiga e pela ventura pessoal de v. excia. — (ass.) Getulio Vargas".

O general Manuel Avila Camacho, presidente do México, respondeu a este telegrama nos seguintes termos:

"Tenho a satisfação de enviar meus sinceros agradecimentos pelas cordiais felicitações e pelos votos expressados por v. excia. no amavel telegrama por motivo de nosso aniversario patrio, reiterando-lhe a segurança de minha mais alta e distinta consideração (ass.) Manuel Avila Camacho".

Hora do Brasil

SUPLEMENTO MUSICAL PARA HOJE:

Retransmissão do programa de intercambio com a Argentina organizado pela Radio Belgrano de Buenos Aires.

Novos Pontos de Estacionamento Para os Onibus da Zona Sul

Após a conferencia que teve com os membros do Conselho Nacional do Transito, o prefeito Henrique Dodsworth autorizou a modificação nos pontos de estacionamento dos ônibus da Zona Sul e que fazem parte na Esplanada do Castelo. A execução dessa medida teve inicio a zero hora de ontem.

A Conferencia de Rivera

UM TELEGRAMA DIRIGIDO AO CHEFE DO GOVERNO COMUNICANDO A RESOLUÇÃO DO FECHAMENTO DAS FRONTEIRAS

O Presidente da Republica recebeu o seguinte telegrama:

— "Rivera — Agradecendo a presença oficial, na cidade de Rivera, do senhor delegado do Governo de V. Excia. tenho a honra por determinação unanime das delegações representadas na reunião regional relativa a entrada e saida de pessoas e transito clandestino através das fronteiras, fazer chegar a V. Excia. as vivas expressões de amisade ao governo e ao povo desse país com os melhores votos pela ventura pessoal do sr. Presidente e a prosperidade dessa Nação irmã manifestando-lhe o firme proposito dos senhores delegados de cumprir uma obra que satisfaça as elevadas inspirações que determinaram esta reunião — Heitor A. Gerona, presidente".

12 Animais de Regular Classe Intervirão na Ultima Prova da Sabatina de Hoje

Ainda que constituido, desta feita, de somente seis carreiras, o programa da sabatina desta tarde, no Hipodromo Brasileiro, tem todos os requisitos para agradar aos "habitués" dessas reuniões, do fim da semana.

Não tendo vencedores, o "betting- duplo" da ultima sabatina, o desta tarde, será iniciado com pouco menos de cincoenta contos.

E' esse um dos atrativos do "meeting", de logo mais e é para as tres ultimas provas, justamente as que compõem esse betting, que estão voltadas todas as atenções dos nossos carreiristas.

As nossas informações sobre os animais que hoje correrão, são as seguintes:

| 1ª CARREIRA |

ONIX — 50 quilos — No ultimo sabado escoltou Xaveco, Bradador e Tipa, dominando Mondesir, Belariva, Arranca Prosa, Mery e Seymour, já agora "vale" um placé.

BRADADOR — 58 quilos: — Conforme está acima indicado, ha uma semana só perdeu para o seu companheiro, Xaveco, não fazendo grande empenho em derrota-lo. E' agora o concorrente que se impõe.

SORTILEGIO — 48 quilos — Ha cerca de um mês escoltou Oiticoró, Calipso e Conjurada. Para o placé, não é má indicação.

INTIMA — 58 qpilos — Estreante. E' uma filha de Sirdar e Garça. Pode ser uma segunda edição da Oreada. Quem sabe?

FAUSTINA — 58 quilos: — Vem de um penultimo lugar para Marabout, Forriel, Resgate, Oceano, Mondesir, Glorista e Mapurá. Como baixou de turma, deverá correr melhor.

NEURGILE' — 58 quilos — Em turma mais forte, ha uma semana, perdeu para Monte Alvo, Egalo, Quissamã, Orfeon, Guapé, Glorista e Sedutor. Maior chance aqui.

CALIPSO — 48 quilos — Ha quinze dias só perdeu para Oiticoró mas derrotou Mondesir, Tipa, Onix, Mandão, Napolitano, Arranca Prosa, Maniaco e Mery. O peso pluma é um dos indices da sua chance.

MONDESIR — 53 quilos — Quinta foi a sua colocação nesta turma, ha uma semana, á retaguarda de Xaveco, Bradador, Tipa e Onix. Tem algumas possibilidades.

MANIACO — 50 quilos — Vem de um penultimo lugar para Oiticoró, Calipso, Mondesir, Tipa, Onix, Mandão, Napolitano e Arranca Prosa, que não o recomenda muito.

SEYMOUR — 49 quilos — Sabado passado foi o ultimo colocado de Xaveco, Bradador, Tipa, Onix, Mondesir, Belariva, Arranca Prosa e Mery. E' um legitimo representante dos maiores bacamartes.

| 2a CARREIRA |

BABASSU' — 56 quilos — Em seguida a tres segundos lugares, respectivamente, para Mermoz, Gentilissima e Argentino, veio a escoltar Bulandi e Ovidio, dominando Argentino, Bourlete e Puitan. E' o eterno candidato do retrospecto.

BONITA — 54 quilos — Em seu compromisso do dia 30 de julho, foi a ultima colocada de Oreada, Mermoz, Barbara e Babassu'. E' muito ligeira. A distancia é do seu agrado.

ARGENTINO — 56 quilos — Em seguida a uma vitoria sobre Babassu' e Brutus, veio a escoltar, ha duas semanas, a Bulandi, Ovilio e Babassu'. E' um grande ligeirão. Pode ganhar pela distancia.

CAPOEIRA — 54 quilos — Não corre desde o dia 18 de julho, quando escoltou Oreada, Dulcina, Gurjau' e Bornéu. Alguma chance.

BIEN AIME'E — 54 quilos — Ha duas semanas escoltou Argentino, Babassu', Brutus e Bulandi. Alguma chance.

OVILIO — 56 quilos — Ao reaparecer em nossas pistas, ha duas semanas, só perdeu para Bulandi, livre do qual poderá ganhar.

QUATIAI — 52 quilos — Vem de quatro boas atuações. Ainda em seu ultimo compromisso, escoltou Gentilissima e Babassu'. Pode ganhar sem surpreender.

SANHARO' — 50 quilos — A 11 de julho perdeu para Batota, Mermoz, Babassu', Capoeira, Dulcina, Otario, Dalita, Capelo e Bonita. Fraco adversario.

BOURLETE — 50 quilos — Vem de um quinto lugar para Bulandi, Ovilio, Babassu' e Argentino. Discreta.

| 3ª CARREIRA |

OPERINA — 52 quilos — Ha duas semanas, no classico "C. E. de Souza Aranha", foi a ultima colocada de Batuira, Elenita, Crecele, Rapidez e Nieta. Convenhamos que os adversarios são agora bem mais camaradas.

SOUVENIR — 50 quilos — Não corre desde o dia 13 de junho, quando perdeu para Botucatu' e Olua, que agora aqui não estão.

BOUGAINVILLE — 58 quilos — Ha duas semanas, foi o quinto colocado de Mermoz, Polo, Bufalo e Bauá, livro dos quais pode até ganhar.

CAROCHO — 54 quilos — Ha cerca de um mês escoltou Cedro, Opais, Oreada e Mermoz. Não negamos a sua chance.

OPAIS — 54 quilos — Em seguida a um segundo lugar para Zepelin, veio ha uma semana a escoltar Mermoz e Bufalo, dominando Polo, Cedro, Pitangui, Bulandi, Barulho, Gentilissima, e Tabu'. Bem dirigido, será o ganhador.

TABU' — 54 quilos — Sua ultima e incrivel atuação está acima indicada. Ainda não cremos.

| 4a CARREIRA |

MARABOUT — 52 quilos — No ultimo sabado perdeu para Monte Alvo, Egalo, Quissamã, Orfeon, Guapé, Glorista, Sedutor e Neurgilé, só dominando Oiticoró, Forriel e Ubaibás. Discreto.

UBAIBA'S — 48 quilos — Sua ultima e incrivel atuação está acima indicada. Sabe correr mais do que isso. Vai leve, alem de tudo.

QUISSAMA — 52 quilos — Ha uma semana, escoltou Monte Alvo e Egalo, livre dos quais é o concorrente que se impõe.

QUEVI — 54 quilos — A 1º de agosto perdeu para Odax, Ascot, Apache, Mulata, Airuoca, Gaibu', Azaléa, Egaso e Indaiatuba. Discreto.

ASCOT — 56 quilos — Reapareceu este ano em nossas pistas, na carreira acima, só perdendo para Odax, livre do qual poderá ganhar.

SEDUTOR — 48 quilos — Vem de um setimo lugar, para Monte Alvo, Egalo, Quissamã, Orfeon, Guapé e Glorista. Deve correr, agora, bem melhor.

XAVECO — 52 quilos — Na turma imediata, acaba de registar um triunfo sobre Bradador, Tipa e Onix. Subiu de turma, mas não diminuiram suas possibilidades de novo exito.

ORFEON — 51 quilos — Sabado passado escoltou Monte Alvo, Egalo e Quissamã. Livre dos dois primeiros, parece-nos o maior adversario de Quissamã.

CONTROLE — 58 quilos — Em turma mais forte, ha duas semanas, perdeu para Vesuvio, Don Carlito, Apache, Guapé, Marauna, Itacuati e Clarinada. Maior chance aqui.

MEUARCO — 56 quilos — Vem de um ultimo lugar para Mulata, Vesuvio, Itacuati, Don Carlito, Angai, Iucoá e Marau'na. Se sair bem fará muito melhor figura.

VITORIOSO — 58 quilos — Baixou de turma. Em seu ultimo compromisso, perdeu para Divertido, Azaléa, Meuarco, Guapé, Axum, Itan e Concreto. Maior chance aqui.

QUINCAS BORBA — 58 quilos — Vem de dozo incriveis atuações em turma mais forte. Ainda ha um mês não se colocou perdendo para Clarinada, Mulata, Don Carlito, Orfeon, Egaso, Ubaibás, Secretario, Airuoca, Controle Marabout. Mesmo aqui, acredite quem quiser.

OITICORO' — 50 quilos — Ha uma semana foi o antepenultimo colocado de Monte Alvo, Egalo, Quissamã, Orfeon, Guapé, Glorista, Sedutor, Neurgilé e Marabout.

Vinha, então, de uma vitoria na ultima turma. Estranhou naturalmente os novos adversarios.

GLORISTA — 48 quilos — Conforme está acima indicado, acaba de escoltar Monte Alvo, Egalo, Quissamã, Orfeon e Guapé. O peso pluma é um dos fatores da sua chance.

AIRUOCA — 49 quilos — Vem de escoltar Monte Alvo, Glorista e Xaveco. Bom adversario.

ITACUATI — 57 quilos — Em uma turma mais forte, com 46 quilos, na ultima sabatina, escoltou Mulata e Vesuvio. Aqui, as suas possibilidades de exito são acentuadas.

| 5ª CARREIRA |

MONTE ALVO — 50 quilos — Vem de dois triunfos seguidos, na turma imediata, sendo um sobre Glorista, Xaveco e Airuoca e outro sobre Egalo, Quissamã e Orfeon. Mesmo aqui, ainda são acentuadas as suas possibilidades de novo exito.

MULATA — 52 quilos — Na ultima sabatina, com 48 quilos, conquistou um triunfo sobre Vesuvio, Itacuati, Don Carlito, Angai, Iucoá Marauna e Meuarco.

Forma com Monte Alvo uma Não correrá, otima parelha.

B. I. M. — 54 quilos —

SERODINA — Na penultima sabatina só perdeu para Plumazo, mas dominou Kilva, Maria Luz, Glorista, Neurgilé, Luna, Marabout, e Sedutor. E' a candidata do retrospecto.

VESUVIO — 51 quilos — Está de "costela". Vem de uma vitoria, depois de um segundo, novamente uma vitoria e por ultimo, um outro segundo lugar, este ultimo, ha uma semana, para Mulato, dominando Itacuati, Don Carlito e Angai.

Para "regular" a escrita, deverá agora ganhar.

STIX — 58 quilos — Em turma mais forte, no ultimo sabado, perdeu para Matapan, Monita, Relato, Platão, Tenis, Panuelito, Plumazo, Odax e Palhaço. Maior chance aqui.

ODAX — 56 quilos — Sua ultima e feia atuação, em melhor companhia, está acima indicada. Vinha, então, de um segundo lugar para Matapan, dominando Monita e Angai. "Olho nele!"

NUBECILA — 51 quilos — Estreante — E' uma filha de Suroit e Huaterabia. Bem exercitada.

ANGAI — 53 quilos — Vem de escoltar Mulata, Vesuvio, Itacuati e Don Carlito. Não lhe negamos alguma chance.

DON CARLITO — 48 quilos — Conforme está mostrado acima, ha uma semana escoltou Mulato, Vesuvio e Icuati. O peso pluma é um dos fatores da sua grande chance.

DIVERTIDO — 58 quilos — Sexta foi a sua colocação, no dia 15 de agosto, á retaguarda de Ali Babá, Odax, Friant, Egaso e Plumazo. Se conseguir liderar a carreira ao seu talante, poderá ganhar.

FRIANT — 53 quilos — Depois do terceiro lugar acima indicado, só veio a perder em cima da meta para Relato, dominando Plumazo, Maria Luz, Kilva, Serodina, Cherauê e Luna.

Um dos mais provaveis ganhadores.

DAVI — 58 quilos — Ha cerca de um mês perdeu para Ali Babá, Matapan, Itacelera, Monita, Odax, Don Carlito, B. I. M., Angaj e Quincas Borba. Agora nem mais velocidade tem. E' bananeira que já deu cacho.

IGARITE' — 50 quilos — Vem de um ultimo lugar para Vesuvio, Don Carlito, Apache, Guapé, Marauna, Itacuati, Clarinada, Controle, Egalo e Iucoá. Endiabrada na fita, não merece a minima confiança.

| 6ª CARREIRA |

GRUMETE — 56 quilos — Ha cerca de um mês perdeu para Santo, Arcansas, Sapateador, Platão, Sucuruvi, Dona Estela, Valmi, Macalé e Palhaço. Discreto.

RELATO — 50 quilos — No ultimo sabado escoltou Matapan e Monita, livre das quais poderá ganhar.

HERACLIO — 57 quilos — Ha uma semana, em melhor companhia, perdeu para Zoroastro, Voltaire, Tucan, Conduru', Zepelin, e Atis. Maiores possibilidades aqui.

INDAIATUBA — 50 quilos — Ha duas semanas não se colocou, perdendo para Monita, Platão, Altona, Angai, Festive, Panuelito, B. I. M. e Dona Estela.

SEGUIDILHA — 56 quilos — Estreante. E' uma filha de Hablenomás e Toledanita. Já bem exercitada para o seu compromisso inicial em nossas pistas.

ANAJA' — 51 quilos — Vem de um penultimo lugar para Matapan, Monita, Relato, Platão, Tenis, Panuelito, Plumazo, Odax, Palhaço, e Stix que pouco o recomenda.

MUSICAL — 58 quilos — Em seguida a dois segundos lugares, respectivamente, para Santo e Afago, veio a escoltar Macalé, Santo, Afago, Zoroastro e Valmi. Largas possibilidades de exito.

ALTONA — 54 quilos — Ha quinze dias escoltou Monita, Platão e Matapan. Formulamos um juizo perfeito das suas probabilidades de um sucesso.

TENIS — 54 quilos — Acaba de escoltar Matapan, Monita, Relato e Platão. Não lhe negamos chance razoavel.

SAPATEADOR — 58 quilos — Ha tres semanas não se colocou, perdendo para Conduru', Oasis, Zoroastro, Altona, Tucan, Macalé, e Aventureiro. Sua boa ou má atuação depende da saida que tiver.

VALMI — 54 quilos — Vem de um ultimo lugar para Monita — Platão — Matapan — Altona — Angai — Festive — Panuelito — B. I. M. — Dona Estela — Indaiatuba — Relato — e Macalé. Sabe correr mais do que isso.

OASIS — 58 quilos — Em turma mais forte, ha duas semanas, escoltou Conduru', Shantung e Tucan. Grandes possibilidades a exito nesta atual companhia.

PROGNOSTICOS DO "DIARIO CARIOCA"

Bradador — Calipso — Mondesir.

Argentino — Babassu' — Ovilio.

Operina — Opais — Bougainville.

Quissamã — Orfeon — Glorista.

Vesuvio — Odax — Don Carlito.

Relato — Altona — Tenis.

MONTARIAS PROVAVEIS

1º pareo — 1.200 metros — A's 14.20 horas — 5:000$ — Pesos especiais com descarga para aprendizes:

Ks.
(1 Onix, O. Santos 50
1 |
(2 Bradador, A. Barbosa 58
(3 Sortilegio, H. Soares 48
2 |
(4 Intima, O. Macedo 58
(5 Faustina, J. Martins 58
3 |6 Neurgilé, A. Neves 58
(7 Calipso, J. Portilho 48
(8 Mondesir, A. Araujo 53
4 |9 Maniaco, C. Brito .. 50
(" Seymour, O. Serra .. 49

2º pareo — 1.000 metros — (Pista de grama) — A's 14.50 horas — 6:000$.

Ks.
(1 Babassu', C. Pereira 56
1 |
(2 Bonita, R. Silva 54
(3 Argentino, N. Pereira 56
2 |
(4 Capoeira, G. Costa .. 54
(5 Bien Aimée, R. Olguin 54
3 |
(6 Ovidio, Jorge 56
(7 Quatiai, O. Fernandes 52
4 |8 Sanhoró, O. Macedo 50
(9 Bourlette, O. Coutinho 50

3º pareo — 1.600 metros — A's 15.30 horas — 6:000$.

Ks.
1—1 Operina, V. Andrade 52
(2 Souvenir, J. Mesquita 50
2 |
(3 Pitangui, n|c. 58
(4 Bougainville, O. Fernandes 58
3 |
(5 Carocho, O. Serra .. 54
(6 Opais, L. Meszaros 54
4 |
(7 Tabu', N. Pereira .. 54

4º pareo — 1.400 metros — A's 16.10 horas — 5:000$ — Betting.

(1 Marabout, E. Silva .. 52
(2 Ubaibás, A. Neves 48
1 |
(3 Quissaman, D. Ferreira 52
(4 Quevi, L. Meszaros 54
(5 Ascot, J. Martins .. 56
(6 Sedutor, O. Macedo .. 48
2 |
(7 Xaveco, R. Silva .. 52
(8 Orfeon, J. Mesquita .. 51
(9 Controle, H. Molina 58
(10 Meuarco, O. Fern. .. 56
3 |
(11 Vitorioso, C. Pereira 58
(12 Quincas Borba, J. Canales 58
(13 Oiticoró, R. Olguin 50
(14 Glorista, N. Pereira 48
4 |
(15 Airuoca, O. Serra .. 49
(" Itacuati, Jorge 57

5º pareo — 1.500 metros — A's 16.50 horas — 5:000$ — Betting. Pesos especiais com descarga para aprendizes:

(1 Monte Alvo, R. Silva 50
1 (" Mulata, C. Brito .. 52
(2 B. I. M., n|c 54
(3 Serodina, J. Maia .. 52
2 |4 Vesuvio, O. Santos .. 51
(5 Stix, O. Macedo .. 58
(6 Odax, H. Soares .. 56
(7 Nubecila, I. Souza .. 51
3 |
(8 Angai, J. Canales .. 53
(9 Don Carlito, R. Olguin 48
(10 Divertido, E. Coutinho 58
(11 Friant, N. Pereira 53
4 |
(12 David, V. Cunha .. 58
(" Igarité, A. Neves .. 50

6º pareo — 1.600 metros — A's 17.30 horas — 6:000$000 — Betting. — Pesos especiais com descarga para aprendizes.

Ks.
(1 Grumete, R. Freitas 56
1 |2 Relato, O. Coutinho 50
(3 Heraclio, N. Pereira 57
(4 Indaiatuba, H. Soares 50
2 |5 Seguidilha, J. Martins 56
(6 Anajá, R. Silva 51
(7 Musical, E. Coutinho 58
3 |8 Altona, P. Simões .. 54
(9 Tenis, V. Cunha 54
(10 Sapateador, D. Ferreira 58
4 |11 Valmi, J. Maia .. 54
(" Oasis, J. Canales .. 58

A Reunião de Amanhã

MONTARIAS PROVAVEIS

1º pareo — 1.200 metros — A's 13.00 horas — 7:000$000.

Ks.
1—1 Cerila, H. Soares .. 54
2—2 Esfinge, L. Leighton 54
(3 Rosbife, D. Ferreira 56
3 |
(4 Passos, P. Simões .. 56
(5 Territorio, J. Zuniga 56
4 |
(6 Fatura, V. Andrade 54

2º pareo — 1.400 metros — A's 13.30 horas — 8:000$.

Ks.
(1 Condoreira, R. Silva 54
1 |
(2 Mascarado, J. Canales 56
(3 Damara, H. Soares .. 54
2 |
(4 Aragel, J. O. Silva .. 56
(5 Dina, A. Araujo 54
3 |6 Egide, D. Ferreira .. 54
(7 Itaci, Jorge 54
(8 Acetona, XX. 54
4 |9 Efetiva, J. Zuniga .. 54
(" Cananá, J. Canales 56

3º pareo — 1.200 metros — A's 14.05 horas — 10:000$000.

Ks.
(1 Dardanelos, P. Simões 55
1 |
(2 Devonia, J. Zuniga .. 53
(3 Cartucha, J. Canales 53
2 |4 Viração, D. Ferreira 53
(5 Badalo, R. Freitas .. 55
(6 Genghis Kahn, C. Brito 55
3 |" Dorica, O. Serra .. 53
(7 Zarca, O. Macedo .. 53
(8 Colon, L. Meszaros 55
4 |9 Cavaru', V. Cunha .. 55
(" Ema, V. Andrade .. 53

4º pareo — 1.200 metros — A's 14.40 horas — 15:000$000.

Ks.
(1 Fulminar, E. Silva 55
1 |
(2 Donatelo, R. Olguin 55
(3 Darlie, J. Mesquita 53
2 |4 Fara, J. Costa 53
(5 Denodo, H. Soares .. 55
(6 Malu', L. Leighton 53
3 7 Cima, V. Andrade .. 53
(8 Mossoroina, Jorge .. 53
(9 Tibiri, C. Pereira .. 55
4 |10 Capuano, O. Fern. .. 55
(" Manimbu', I. Souza 55

5º pareo — 1.400 metros — A's 15.20 horas — 7:000$ — Betting.

Ks.
(1 Conselho, R. Silva .. 50
1 |
(2 Ugelo, L. Meszaros 58
(3 Nieta, N. Pereira 48
2 |
(4 Tupan, J. O. Silva .. 54
(5 Maconsito, D. Ferreira 50
3 |
(6 Jalousie, J. Canales 56
(7 Rio Casca, L. Leighton 50
4 |
(8 Carpincho, J. Zuniga 54

6º pareo — Grande Premio "F. V. de Paula Machado" — (Criterium de potrancas) — 1.600 metros — A's 16.00 horas — 50:000$000 — Betting.

Ks.
(1 Dorila, L. Leighton 55
1 |
(Dedé, J. Zuniga 55
(2 Celini, D. Ferreira 55
2 |
(3 Duchka, P. Simões 55
(4 Embira, J. O. Silva 55
3 |5 Edra, V. Andrade .. 55
(6 Fatima, R. Olguin .. 55
(7 Dalmata, J. Canales 55
4 |8 Filipina, O. Fernandes 55
(" Baliza, V. Cunha .. 55

7º pareo — 1.500 metros — A's 16.40 horas — 7:000$000 — Betting.

Ks.
1—1 Pombio, E. Silva .. 56
(2 Cami, G. Costa 58
2 |
(3 Shantung, A. Araujo 52
(4 Quijote, C. Brito .. 52
3 |
(5 Bergerac, L. Leighton 57
(6 Sonambulo, J. Canales 54
4 |
(" Montalvan, O. Fernandes 51

8º pareo — 2.000 metros — A's 17.20 horas — 12:000$000.

Ks.
1—1 Luxemburgo, J. Canales 52
2—2 Grand Slam, L. Leighton 50
3—3 Rami, H. Soares .. 51
(4 Polux, R. Freitas .. 50
4 |
(5 Teruel, T. Batista .. 49

* * *

VARIAS

A HORA DA PRIMEIRA CARREIRA

A primeira prova da sabatina desta tarde, no Hipodromo Brasileiro, será corrida ás 14.20 horas.

CORRERÃO DESFERRADOS

São os seguintes os animais que correrão desferrados: Intima, Argentino e Calipso, na sabatina desta tarde e Damara e Cami, na reunião de amanhã.

IMPEDIDOS DE ATUAR

Suspensos pela Comissão de Corridas não poderão intervir na sabatina desta tarde os seguintes joqueis e aprendizes. Raul Orbina, João J. Araujo e Leopoldo Benitez.

Os dois primeiros tambem não podem atuar na reunião de amanhã.

DOIS FORFAITS

A Secretaria da Comissão de Corridas do Jockey Club Brasileiro, até ás dezenove horas de ontem, havia recebido as declarações de forfait para a sabatida desta tarde dos seguintes animais:

Pitangui e B. I. M.

AS REVISTAS ESPECIALIZADAS

Estão circulando desde hoje pela manhã, as edições desta semana das revistas especializadas do nosso turf: "O Jockey", "Vida Turfista", "Turf Brasileiro" e "Calendario Turfista Brasileiro".

Boa leitura, qualquer uma delas.

PALPITES DE TURF DO "CORREIO PORTUGUES", PARA A TAÇA "CONDESSA PAULO DE FRONTIN"

Bradador — Intima Calipso
Argentino — Ovilio — Babassu'
Bougainvile — Opais — Operina
Ascot — Quincas Borba — Marabout
Nubecila — Vesuvio — Serodina
Altona — Oasis — Tenis

EMPRESA CONSTRUTORA UNIVERSAL

Resultado do sorteio realizado em 25 de Setembro de 1942

São Paulo
LIBERO BADARÓ, 103-7
Tel. 2-4450

Rio de Janeiro
AV. RIO BRANCO, 108-8.º
Tel. 442-3379

DEPARTAMENTO DE SORTEIO

1.º numero sorteado 4435
2.º numero sorteado 9402

Plano Mundial "B" "C" "D"		Plano Universal "H"	
1.º	24435	1.º	402435
2.º	34435	2.º	502435
3.º	44435	3.º	602435
4.º	54435	4.º	702435
5.º	64435	5.º	802435

O proximo sorteio realizar-se-á no dia 26 de Outubro de 1942

1.575

Informações Financeiras e Comerciais

Sociedades Anonimas

ASSEMBLE'IAS GERAIS

Realizam-se hoje:

Companhia Edificadora Federal, ás 10 horas, á Avenida Nilo Peçanha nº 151, 8º andar, sala 804. (Extraordinaria).

Companhia Industrial de Madeiras da Barra de S. Mateus, ás 15 horas, á rua Barao de Itapagipe nº 71. (Ordinaria).

Sociedade Anonima Ch. C. Richardson, á rua Uruguaiana nº 118, ás 14 horas. (Extraordinaria).

Companhia Imobiliaria Metropolitana S. A., ás 14 horas, á rua da Candelaria nº 44, 1º andar. (Extraordinaria).

Companhia Fiação e Tecidos Panificio Plastica, ás 12 horas, á rua da Alfandega nº 95, 1º andar. (Ordinaria).

CAMBIO

O mercado de cambio funcionou, ontem, calmo e inalterado.

O Banco do Brasil afixou, ontem para suas cobranças e de outros bancos, cotas e remessas para importação, as seguintes taxas:

A' vista:

	Abert.	Fech.
Libra area	79$585	79$585
Dolar	19$630	19$630
Franco suiço .. .	4$630	4$630
Escudo	$800	$800
Coroa sueca	4$720	4$720
Peso chileno	$633	$633
Peso argentino ..	4$670	4$670
Peso uruguaio ..	10$441	10$441
Cabo:		
Libra area	79$665	79$665
Dolar	19$660	19$660

Para repasse aos outros bancos o Banco do Brasil afixou para a libra area o preço de 78$885 para venda e 78$464 para compra no cambio livre e 66$763, no oficial e para o dolar á vista o de 16$580 e a 16$568 sobre Buenos Aires.

O Banco do Brasil para comprar as letras de cobertura, afixou as seguintes taxas:

MERCADO LIVRE

Moedas:

	A 90 d|v.	A vista	Cabo
Dolar	19$420	19$470	19$490
P. argentino	—	4$590	—
P. chileno .	—	$559	—
P. uruguaio	—	10$167	—
Libra area	78$064	78$464	78$538

MERCADO OFICIAL

	A 90 d|v.	A vista	Cabo
Dolar	16$460	16$500	16$520
P. uruguaio	—	8$616	—
Libra area	65$995	66$495	66$558

MERCADO LIVRE ESPECIAL

O Banco do Brasil comprava o dolar a 20$200 e vendia á vista a 20$500 e o cabo a 20$530.

PAISES SUL AMERICANOS

O Banco do Brasil comprava letras em dolares sobre Buenos Aires as seguintes taxas:

	Livre	Oficial	Frete
A vista	19$470	16$500	19$290
30 dias	19$453	16$487	19$190
60 dias	19$436	16$747	19$090
90 dias	19$420	16$460	18$990

BUENOS AIRES

Venda: A' vista:
Dolar (livre) .. .. 19$630

TAXA EM VIGOR

Compra sobre Columbia:
A' vista .. 19$170 16$250 19$170
Compra sobre Venezuela:
A' vista .. 19$350 16$400 19$350
Compra sobre outras Republicas Sul Americanas:
A' vista .. 19$320 16$350 19$320
Compra sobre Uruguai:
A' vista .. 19$370 16$400 19$370

TAXA DE COMPRA DA LIBRA AREA

A' vista:	Livre	Oficial
90| 90	78$064	65$995
90|150	77$704	65$765
90|180	77$644	65$650
A' vista	Livre	Oficial
90 dias	78$464	66$495
120 dias	78$324	66$380
150 dias	78$184	66$265
180 dias	78$044	66$150

OURO FINO

O Banco do Brasil comprava o ouro fino na base de 1.000 por 1.000 ao preço de 23$300, por grama.

	GRAMAS
Ontem	49.535.443
Desde 1º do mês ..	457.572.509
Total:	507.107.952

Cambios Estrangeiros

NOVA YORK, 25.

Abertura:	Hoje
S|Londres, cabo por £ ..	4.04
S|França, n|c, por F. ..	2.31
S|Madri, por P.	9.20
S|Estocolmo, por K. ..	23.85
S|Berna, comp. por F. ..	23.32
S|Berna (livre), por F. ..	30.15
S|Lisboa, por Esc.	4.11
S|Buenos Aires, por P. .	23.78

MONTEVIDE'U, 25.

Mercado Livre.

		Hoje
S|Londres á vista		
Taxa de venda	P.	n|c
Taxa de compra ..	P.	n|c
S|N. Rork, por 100 dolares:		
Taxa de venda	P.	189.75
Taxa de compra ..	P.	189.50

BUENOS AIRES, 25.

		Hoje
S|Londres a|v. por £ ouro		
Taxa de venda	P.	17.00
Taxa de compra ..	P.	16.90
S|N. York, por 100 dolares:		
Taxa de venda	P.	421.75
Taxa de compra ..	P.	421.50

Stock Exchange de Londres

LONDRES, 25.

TITULOS BRASILEIROS:

Federais:	Compradores:
Funding, 2 ½%	71.10.0
Novo Funding, 1914 ..	39. 0.0
Emp. 1910, 5%	31.15.0
Emp. 1913, 5%	32.15.0
Emp. 1931, 5 ½%, "B" 4 anos	58. 0.0
Estaduais:	
Distrito Federal, 5% .	36. 0.0
Rio de Janeiro, 1917 5%	21. 0.0
Baia, 1928, 5%	17.10.0
Pará, 6%	14. 0.0
TITULOS DIVERSOS:	
City of São Paulo, Imp. na Fricholl, Co. pref.	46. 0.0
Bank of London South	7. 2.6
São Paulo, Gás Co. Ltd.	5. 2.6
Brazilian Warrant Age & Finance Co., Ltd.	0. 9.0
Cables & Wireless Ltd., ordinarias ..	65. 0.0
Ocean Coal & Wilson, Ltd.	0. 2.7 ½
Emperial Chemical Industries, Ltd.	1.13.10 ½
dustries, Ltd.	1.13.9
Leopoldina Railway, Co, Ltd., 6½%, 1915	42. 0.0
Lloyd's Bank, Ltd. ("A" Shares)	2.14.3
Rio de Janeiro, Lity Emp. C. Ltd.	1. 1.10 ½
Rio Flur Mils & Granaries, Ltd.	1.11.3
São Paulo Railway, C. Ltd.	53. 0.0
Western, Tel. Co. Ltd. 4%, Deb., Estoque	102. 0.0
TITULOS ESTRANGEIROS:	
Consols, 2 ½%	82.12.6
Emp. de Guerra Britanicos, 3½%, 1927-1947	106. 5.0

TITULOS

O mercado de titulos funcionou ontem, com os seguintes negocios:

VENDAS REALIZADAS ONTEM

	Apolices gerais:	
6	Obras do Porto . .	782$
3	D. Emissões, nom. de 200$	142$
2	Idem, idem	150$
7	Idem de 500$ . . .	360$
135	Idem de 1:000$ . .	810$
54	Idem, idem	812$
38	Idem, port. . . .	802$
3	Idem de 1917 . . .	760$
4.800	D. Emissões, port. cautelas	785$
299	Reajustamento . . .	846$
	Obrigações:	
5	Tesouro 1930, 500$ . .	510$
25	Tesouro 1932 . . .	1:038$
	Municipais:	
47	Emp. 1904, port. .	574$
276	Idem, 1917	185$
120	Idem, 1920	185$
47	Idem, 1931	216$
210	Idem, idem	215$5
	Prefeituras:	
100	Niterói	206$
201	Porto Alegre, 3 ½%	32$5
	Estaduais:	
52	Minas 7%, port. .	928$
373	Minas 1934, 1ª serie	177$
61	Idem, idem	177$5
206	Idem, idem	178$
200	Idem, 2ª serie . . .	186$
350	Idem, idem	186$5
273	Idem, idem	187$
715	Idem, 3ª serie . . .	183$5
6	Idem, idem	184$
12	Idem, idem	183$
18	Pernambuco	95$
170	Idem, idem	97$
35	Rod. Estado do Rio	620$
134	Idem, idem	621$
160	Idem, R. G. do Sul	1:030$
100	São Paulo	229$
191	Idem, idem	230$
50	Idem, idem	230$5
30	Idem, idem	231$
3	Idem, Unif. . . .	1:147$
315	Idem, idem	1:148$
	Acões de Cias.:	
2.450	Butiá	142$5
25	Belgo Mineira, port.	515$
70	Idem, idem	520$
200	Idem, idem	500$
105	Idem, idem	510$
	Debentures:	
300	B. L. Brasileiro . .	215$
20	Cia. D. Santos . .	215$
	Alvarás:	
150	Acões do Banco Brasileiro Comercio .	213$
60	Idem Cia. Seguros da Baia	500$

CAFÉ

CAFE' — 27$500

O mercado de café disponivel, funcionou ontem, firme, porem, com os preços inalterados.

O tipo 7, foi cotado ao preço de 27$500 por 10 quilos na tabua e venderam-se 1.129 sacas.

Fechou firme.

COTAÇÕES POR 10 QUILOS

Tipo 3	29$500
Tipo 4	29$000
Tipo 5	28$500
Tipo 6	28$000
Tipo 7	27$500
Tipo 8	27$000

PAUTA:

Estado de Minas (Mensal):
Café comum .. .. .. 2$800
Café fino .. .. 4$100
Estado do Rio (Semanal):
Café comum .. .. 2$200

MOVIMENTO ESTATISTICO

Entradas, 9.401. Embarques, 750. Consumo local, 600. Café doado, 65. Café retirado, 391. Estoque, 385.307 sacas.

EM SANTOS

Funcionou nominal.

— Entradas, 27.749. Embarques, 19.630. Estoque, 1.295.329 sacas.

ALGODÃO

EM PERNAMBUCO

Funcionou estavel.

PREÇOS:

Matas: tipo 5, 57$000. Sertões: tipo 5, 67$000.

— Entradas, 400. 1º de setembro, 11.900. Estoque, 107.900. Consumo local, 700. Exportação, 100 fardos.

ALGODÃO EM S. PAULO (Contrato C)

Movimento do dia 25:

Abertura de ontem:

Em setembro . .	62$400	62$800
Em outubro . . .	62$200	62$300
Em novembro . .	62$700	62$900
Em dezembro . .	63$200	63$300
Em janeiro . . .	63$600	63$700
Em fevereiro . . .	64$000	64$300
Em março	63$800	64$000
Em abril	63$500	63$800
Em maio	63$600	63$900

Vendas: 4.500 arrobas.

Mercado: estavel.

PREÇO DO DISPONIVEL

Tipo 4 .. .. 68$000 a 69$000
Tipo 5 .. .. 62$500 a 63$500
Tipo 6 .. .. 58$000 a 58$500

EM NOVA YORK

Abertura — Funcionou estavel, com baixa de 4 a 8 pontos.

COTAÇÕES — Outubro 17.97; dezembro 18.29; janeiro n|cot.; março 18.50; maio 18.61 e julho 18.68.

INTERMEDIARIA — Funcionou estavel, com baixa de 1 a 6 pontos.

COTAÇÕES — Outubro 17.99; dezembro 18.32; janeiro 17.99; março 18.54; maio 18.65 e julho 18.72.

AÇUCAR

EM PERNAMBUCO

Funcionou estavel.

COTAÇÕES — Usina de 1.ª, .. 65$000; Cristais, 57$000; Demerara, 51$000 e 3ª Sorte, 43$000.

— Entradas, 16.033. 1º de setembro, 108.233. Estoque, 222.137. Exportação, 14.495 sacos.

BORRACHA

Em Nova York — Funcionou estavel.

Cotações Disponivel — Latex crépe 25, Smoked Plantation Sheets, 24.

CACAU

Em Nova York — Funcionou estavel.

Cotações — Setembro, 8.76; dezembro, janeiro e março, 8.86; respectivamente.

SERVIÇO AEREO

ESPERADOS

P. Alegre — Panair 26
São Paulo — Vasp 26
P. Caldas e São Paulo — Panair 26
São Paulo — Vasp 26
P. Caldas e B. Horizonte — Panair 26
São Paulo — Vasp 26
B. Aires — Panair 26
P. Alegre — Condor 26
Fortaleza — Panair 26
P. Alegre — Condor 26

A SAIR

B. Horizonte e P. Caldas — Panair 26
São Paulo — Vasp. 26
P. Alegre — Panair 26
São Paulo — Vasp. 26
São Paulo e P. Caldas — Panair 26
São Paulo — Vasp. 26
B. Aires — Panair 26
Cuiabá — Panair 26
Fortaleza — Nab. 26
Miami — Panair 26
Recife — Panair 26

O S. Paulo Perdeu Todos os Pontos Ganhos...

LUCROU COM O RESULTADO DE TAL MEDIDA, O CORINTHIANS...

S. PAULO, 25 (A. N.) — A proposito da suspensão imposta pela Federação Paulista de Futebol ao São Paulo F. C. informa-se que esta agremiação foi suspensa em todas as suas secções, pelo que não poderá disputar em nenhuma divisão da Federação, amadora, ou profissional. Em consequencia da suspensão, perderá os tricolor os pontos de todos os seus compromissos do Campeonato.

N. R. — Pelo telegrama acima verifica-se que quem vai lucrar é o Corithians pois que perdeu uma vez e empatou outra com o São Paulo, e que indica, que são tres pontos que o gremio dos calções pretos vai ganhar.

Colegio Pedro II

O CONCURSO PARA AS CADEIRAS VAGAS DE HISTORIA DA CIVILIZAÇÃO

Está definitivamente constituida a Comissão que vai julgar o concurso ao provimento das duas cátedras de Historia da Civilização ora vagas no Colegio Pedro II — Internato.

O secretario do concurso enviou ao "Diario Oficial" o edital contendo os nomes dos professores que foram devidamente eleitos e aceitaram o encargo: drs. Lucio José dos Santos, Alvaro de Melo Doria, Helio Gomes, catedráticos da Universidade do Brasil, Fernando Antonio Raja Gabaglia e João Batista de Melo e Souza, catedráticos do Colegio Pedro II.

Na forma da legislação em vigor, a referida Comissão vai dar inicio ao respectivo processo no prazo de 30 dias, a contar da data em que for publicado o edital no orgão oficial.

Solicitaram, no devido tempo e foram admitidos ao Concurso os srs. Antonio Traverso, Antonio Figueira de Almeida, José Vieira Filho, Heremildo Luiz Viana, Oscar Przewodoviski e Roberto Bandeira Accioli.

Valido Não Treinou Mas Jogará Amanhã

Em Revista, os Ultimos Ensaios da Semana No Flamengo e No Bonsucesso

O Flamengo encerrou, na manhã de ontem, os seus preparativos para o cotejo com o Bangu', exercitando seus dois quadros profissionais durante 60 minutos. Apenas Valido esteve ausente, alem de Peracio, que, conforme noticiamos, já se acha incorporado a uma das nossas unidades de guerra, na qualidade de reservista do Exército Nacional. Flavio Costa constituiu os dois quadros da seguinte maneira:

TITULARES — Luiz Gonzaga, Domingos e Newton; Biguá, Volante e Jaime; Sá, Zizinho, Pirilo, Nandinho e Vévé.

ASPIRANTES — Jurandir, Pedro e Barradas; Borba (Jocelino), Artigas e Quirino; Lupercio, Jacir, Sardinha, Vicente e Jarbas.

No primeiro "half-time" a contagem foi aberta por Zizinho que aumentou para 2x0 ainda nessa fase. Na etapa final, coube a Nandinho acrescentar um tento ao "placard" que terminou 3x0 para os titulares. O meia esquerda baiano voltou a agir com desembaraço na sua posição, da qual estava afastado, em virtude das excelentes performances de Peracio nestes ultimos jogos do campeonato. Com mais duas atuações voltará a figurar como uma das grandes figuras que sempre foi no esquadrão rubro-negro.

* * *

Na avenida Teixeira de Castro, o Bonsucesso tambem exercitou seus quadros profissionais no dia de ontem. Embora sem o concurso de quatro titulares, dispensados pelo técnico Demoustenes Magalhães, o ensaio foi bem movimentado e teve a duração de um só tempo de 45 minutos, durante o qual o "team" titular marcou o "placard" de 2x0. As duas equipes estavam assim constituidas:

TITULARES — Pedro, Aralton e Antoninho; Francisco, Meireles e Vergara; Lindo, Galego, Arnaldo, Careca e Odir.

ASPIRANTES — Maneco, Clodoaldo e Hermes; José, Valdemar e Dermeval; Inocencio, Elis, Maduro, Selado e Odir.

Os ausentes foram: Pichim, Madalena, Filuca e Irineu. O artilreiro do ensaio foi Palego que marcou os dois unicos tentos da pratica.

BOLA AO CESTO

A Festa de Hoje Na A. C. M. Em Homenagem á Escola Naval

Reveste-se de Interesse o Cotejo Entre Acemistas e Cadetes Navais — Afonso Lefever e o C. R. Botafogo

Sob os auspicios da Associação Cristã de Moços, será efetuado hoje á noite no ginasio da elegante agremiação da Esplanada do Castelo, um cotejo amistoso de basketball entre as representações da A. C. M. e Escola Naval.

A festa deverá revestir-se do maximo brilhantismo, notando-se que os dirigentes da entidade acemista todos os esforços vêm desenvolvendo para que a noitada obtenha o exito desejado.

Alem de organizar um excelente programa, os acemistas prepararam condigna recepção aos visitantes, afim de que todos possam gravar com saudades os momentos agradaveis passados nas hospitaleiras dependencias da A. C. M.

A'S 20,30 HORAS

De acordo com o programa traçado, o cotejo entre acemistas e cadetes navais será iniciado ás 20,30 horas.

O cotejo promete um desenvolvimento sensacional, notando-se que as duas turmas contando com o concurso de bons jogadores, proporcionarão uma luta farta em lances empolgantes. No controle do "match" funcionarão Luiz Mergulhão e Mario Curi.

EM DISPUTA DA TAÇA "CONTRA-ALMIRANTE LEMOS BASTOS"

A equipe vencedora ficará na posse transitoria da taça, que tem o nome do ilustre chefe do comando naval, "Contra-Almirante Lemos Bastos".

INGRESSO COM CONVITE ESPECIAL

O ingresso far-se-á mediante um convite especial fornecido graciosamente pela A. C. M.. Não serão cobradas entradas.

A PROXIMA RODADA

O cartaz da Federação Metropolitana de Basketball marca para a proxima terça-feira, os seguintes jogos:

AMERICA X C. R. BOTAFOGO

Rink da rua Campos Sales:

RIACHUELO X TIJUCA

Rink da rua Machado Bitencourt.

ATLETICA X GRAJAU'

Rink da rua Senador Soares.

ENSAIA O SELECIONADO CARIOCA DE BASKETBALL

O Selecionado Carioca de Basketball será submetido, hoje, a mais um ensaio.

Os jogadores, que formarão a nossa representação no proximo Campeonato Brasileiro a efetuar-se em São Paulo, estarão entregues a direção de Arno Frank, que os preparará fisica e técnicamente para a ardua missão que terão de garantir, o prestigio do basketball metropolitano.

LEFEVER X C. R. BOTAFOGO

Toda vez que o C. R. Botafogo atua sob a direção d arbitro Afonso Lefever, o faz dominado por um nervosismo incompreensivel em elementos veteranos como Alvaro, Carlito, Lenk, Oscar e outros. Os do gremio da Estrela Solitaria não se satisfazem com a arbitragem do citado juiz, dai surgir "casos" em que sempre o prejudicado é o basketball. A maioria dos jogadores do C. R. Botafogo já sofreu penas após a realização de um jogo controlado por Afonso Lefever.

O arbitro não admite qualquer palavra proveniente de um jogador que enverga a camiseta com a Estrela Solitaria. Nem simples comentarios entre os proprios jogadores é admitido por Afonso Lefever.

Alvaro Macedo foi suspenso por um jogo, porque no final de um "match" em que o C. R. Botafogo levou a peor, se dirigira ao nosso cronista e dissera proximo a Lefever que "estava disposto a encerrar a carreira esportiva". Conforme se vê, são palavras esparsas que não ferem a suscepbilidade de nenhum Juiz, nem justificam a punição de um jogador que sempre primou pelo cavalheirismo e educação em suas atividades.

Oscar Zelaia foi tambem atingido pelo rigorismo de Afonso Lefever. Acusado na sumula, a F. M. B. suspendeu o conhecido "crack" por dois jogos, sem apurar, todavia, o que fez o aludido jogador para merecer tão severa punição.

Consideramos disparatada a punição imposta a Zelaia, como tambem consideramos precipitada a acusação de Afonso Lefever.

Peracio Acometido de Apendicite

Tivemos oportunidade de noticiar ontem que Peracio não mais este ano serviria ao seu clube — o Flamengo — porque o jovem artilheiro fora convocado e designado para servir numa unidade fóra do Rio. Realmente assim foi. No entanto Peracio sentindo-se mal solicitou exame de saude e nele ficou constatado estar necessitando urgente intervenção cirurgica. E' que Peracio está com apendicite.

Recolhido ao H. C. E., o jovem footballer deverá ser submetido a intervenção cirurgica e aguardar a sua convalescencia para poder tomar o destino de sua unidade militar.

A Homenagem de Paquetá á A. C. D.

O JANTAR DESTA NOITE — A FUNDAÇÃO DE UMA ENTIDADE LOCAL E A RATIFICAÇÃO DA PACIFICAÇÃO FEITA PELA ENTIDADE JORNALISTICA

Na noite de hoje os clubes de Paquetá estarão reunidos para ratificar a pacificação feita pela Associação de Cronistas Desportivos. Todos os quatro estarão presente pelas suas diretorias e irão homenagear a A. C. D. nas pessoas do seu presidente Gerson Bandeira e do presidente do Departamento Esportivo da entidade dos cronistas, nosso presado confrade Antenor Magalhães.

Em local adredemente preparado será servido um banquete para 50 pessoas, devendo, ainda, ser fundada uma entidade local que passará a controlar o esporte paquetaense.

Mais depressa, portanto, do que se esperava estão dando os melhores frutos a pacificação feita pela Associação de Cronistas Desportivos.

DOENÇAS ANO RETAIS E DOS INTESTINOS

DR. LAURO BORGES

RODRIGO SILVA, 14 - 1.º

Tel. 42-9531

1.013

O Conselho Mandou Baixar Para Diligencias o Processo do River

Apenas Foram Tres os Jogadores Que Agrediram o Juiz do Prelio Com o Canto do Rio — Outras Decisões da Sessão de Ontem do Orgão Supremo

Esteve reunido ontem, o Conselho Supremo da Federação Metropolitana de Futebol, sob a presidencia do sr. Edemundo Bento de Faria Filho. Depois de novos debates sobre a punição de 360 dias de suspensão imposta a todo o escuadrão de amadores do River e das numerosas certidões das sumulas e de outros documentos, apresentados junto a um recurso do clube da Piedade o Conselho resolveu baixar o processo para novas diligencias, pois o relator conselheiro Alexandre Barbosa da Fonseca, só agora foi cientificado dos termos da sumula na qual o juiz aponta apenas tres agressores. Pareceu, portanto, exagerada e injusta a suspensão de todo o team, decidida na ultima sessão do Conselho.

Em virtude da inclusão de jogadores sem condição e atrazo no horario das partidas dos campeonatos oficiais foram aplicadas pelo Conselho ás seguintes multas: 125$000 ao America F. C. — 200$000 ao Mavilis F. C. — 125$000 ao Botafogo F. C. — 350$000 ao C. R. Flamengo — 150$000 ao Carioca E. C. — 150$000 ao Andaraí A. C. — 75$000 ao Bangu' A. C. — 50$000 ao River F. C. e 200$000 ao Madureira A. C.

Foi negado provimento ao recurso do Canto do Rio e mantida a multa de 1 conto de réis aplicada ao gremio de Niteroi por não ter comparecido aos prelios de amadores e juvenis com o Andaraí A. C.

O Conselho resolveu isentar o Carioca da multa que cabia no caso do não comparecimento do team de amadores para o jogo com o Bonsucesso. O orgão supremo manteve, entretanto a perda de pontos e a indenização devida ao gremio leopoldinense que, no entanto, desistiu da mesma.

O caso da suspeição levantada contra os juizes José Ferreira Lemos e Mario Viana não foi objeto de qualquer decisão, na sessão de ontem. Apenas o relator mandou dar vista aos clubes Vasco, Fluminense e Botafogo do depoimento-libelo apresentado por Juca.

Um amador do Bonsucesso jogou com inscrição valida desde o ano passado mas sem cumprir exigencia de novo exame medico. Sem sofrer qualquer advertencia foi julgado sem condição de jogo e proposta multa de 200$000 ao clube. O conselheiro Gastão Soares de Moura Filho não concordou por não encontrar no Regulamento geral a penalidade em questão. Os votos dos srs. Alexandre Barbosa da Fonseca, Medeiros de Carvalho, Mario Reis, Luiz Galoti e Pedro Mazolene foram para que o processo baixasse em diligencias.

Vae a Ramos o Dip F.C.

A torcida do popularissimo bairro de Ramos assistirá amanhã, uma importante peleja entre as fortes equipes do Departamento de Imprensa e Propaganda e o S. C. Ramos, forte agremiação daquela localidade.

O DIP, acha-se bem preparado, pois ainda domingo ultimo fez uma otima partida frente ao S. C. Panamá. O Ramos por sua vez não descuida-se dos treinos, por isso a peleja promete bastante.

A direção técnica do DIP, convoca para ás 12,30 horas, na sede os seguintes amadores: Conko, Mario, Toti, Chiruna, Afonso, Luiz, Alfredo, Rubem, Novato, Tião, Moãozinha, Armando, Firmino, Nascimento, Xavier, Rodolfo, Valdivio, Zezinho, Valdemar, Carlos, Claudio, Maluco, Reginaldo, Tomaz, Valter, J. Gomes, Pedro, Djalma, Balalaica e Valdir.

INAUGURAR-SE-A' HOJE O DEPARTAMENTO MEDICO DO ESPORTE CLUBE TAVARES

O esporte suburbano dará hoje mais um grande passo, com a inauguração do Departamento Medico do Esporte Clube Tavares.

Concretizando um grande ideal, conseguiu João Gonçalves Xavier, bem apoiado pelos demais diretores, realizar tão benemerita obra, que veio preencher uma lacuna no esporte menor da cidade.

Ao fazer este registo, seria injustiça deixar de mencionar o nome do sr. Francisco José de Sá, um dos grandes entusiastas pela educação fisica, o que muito influiu para o grande passo que o Tavares acaba de dar.

Para a solenidade, que está marcada para as 20,30 horas, foram convidadas figuras influentes no cenario esportivo.

O referido departamento ficará a disposição da Cruz Vermelha Brasileira.

MOVIMENTO DA IGUASSUANA — FRENTE A FRENTE O BELFORD-ROXO E INDEPENDENTE — AS DEMAIS PELEJAS REUNIRÃO O UNIVERSAL x FILHOS DE IGUASSU' x QUEIMADOS x NOVA CIDADE

Deixando seus dominios, domingo proximo, o Esporte Clube Belford-Roxo rumará ao campo do Nova Cidade, em Nilopolis, afim de oferecer combate ao esquadrão do Independente F. Clube.

Muito embora o Independente não aspire o titulo do ano em curso, uma vez que está colocado no ultimo posto, em contraste com o seu adversario que, invicto, mantem-se na ponta da tabela, o prelio, em si, possivelmente oferecerá fases interessantes, justamente em virtude da posição que ambos ostentam, pois, para o clube de Nilopolis, seria bastante reanimador um triunfo sobre o Belford-Roxo, acontecimento que inegavelmente serviria para levantar o moral dos seus integrantes. Por sua vez, o esquadrão alvi-anil tudo fará para não se ver abatido pelo antagonista, que, digamos de passagem, vem se submetendo a severo treinamento, justificando-se assim a previsão de equilibrio.

A PRELIMINAR

Antecedendo a peleja principal, será realizado o encontro entre as equipes secundarias, que promete tambem agradar, uma vez que o esquadrão da Rio d'Ouro vem de sofrer grandes alterações que melhoraram consideravelmente o seu poderio e está disposto a se aproximar do comandante do pelotão que é o Filhos de Iguassú, com um ponto perdido.

COMO FORMARA' O BELFORD-ROXO

A constituição da equipe principal do Belford-Roxo será a seguinte: Renê — Milton — Servulo — Bueno — Parafuso — Juca — Dide — Zé Luiz — Manteiga — Laerte e Domingos.

QUEIMADOS x NOVA CIDADE

Se este prelio não fosse realizado no campo do Queimados, podia-se perfeitamente apontar o esquadrão de Nilopolis como o vencedor. Porem, como o Nova Cidade deixará seu campo para oferecer combate ao seu adversario no longinquo suburbio da Central do Brasil, apontar um vencedor seria uma temeridade, pois, se o esquadrão rubro marcha colocado em segundo lugar na taboa do campeonato com apenas quatro pontos perdidos, o Queimados está tentando a sua rehabilitação e sua equipe vem apresentando sensiveis melhoras que aumentam a cada apresentação. Em suma, um prelio que promete bastante equilibrio é o que farão Queimados x Nova Cidade.

UNIVERSAL x FILHOS DE IGUASSU'

Distanciado de seu contendor apenas um ponto, o Universal se empregará com todo ardor e entusiasmo no prelio que realizará domingo proximo, com o Filhos de Iguassu, no campo da estação de São Mateus, em busca de sua melhora no quadro das colocações onde está com oito pontos perdidos. Por sua vez, o esquadrão iguassuano tentará não desmerecer a confiança de seus fans, conseguindo mais uma expressiva vitoria, na sua já tão brilhante reação. Quem levará a melhor?

PERDERA' A PONTA DA TABELA?

Como nas demais pelejas, a preliminar será entre as equipes secundarias. A que reunirá Filhos de Iguassú x Universal, no entanto, cresce de importancia, pois o esquadrão de Nova Iguassú está colocado em primeiro lugar com um ponto perdido e tudo fará para não ser derrotado, muito embora, se isto acontecer, não perderá a liderança, uma vez que o segundo colocado já conta com quatro pontos perdidos. Será tambem uma boa peleja.

A RODADA DE AMANHÃ NO CAMPEONATO DA F. A. S.

A rodada de amanhã no campeonato suburbano promete ser das mais movimentadas, diante dos dois grandes jogos que ali serão realizados e que bem poderão decidir a situação de varios clubes no certame. Assim é que, para que o Cosmos e Oposição possam continuar candidatos ao titulo, é necessario que o Brasil Novo A. C. seja vencido, pois um empate não será o bastante, pelo menos para o Oposição, que ficará definitivamente afastado. Quanto ao Cosmos, se empatar com o Brasil Novo, para que continue candidato ao titulo, é necessario que vença o Irajá na ultima rodada e, o que é mais dificil, consiga modificar em 18 minutos o escore que lhe é desfavoravel por 4 x 2, no prelio que não terminou, com o União.

A peleja, pois, Cosmos x Brasil Novo é a atração maxima do campeonato da F.A.S.

Mas não é esta a unica, uma vez que, na serie "Benedito Sarmento", se defrontarão dois dos lideres, numa partida que deverá ser renhidamente disputada. Nacional e Tavares são os contendores, o quanto basta para justificar o interesse com que a pugna vem sendo aguardada.

Enquanto isto, o Oriente, o outro lider, enfrentará o Progresso, que vem em ultimo lugar. "Torcerá", pois, o Oriente, por um empate, no prelio entre os seus companheiros de liderança.

O PROGRAMA E AS AUTORIDADES ESCALADAS

Pelo D.T. foram designadas as seguintes autoridades:

COSMOS x BRASIL NOVO — Juiz dos 1os. quadros — Alcides Alves; Juiz dos 2os. quadros — Inacio Martins; Representante — João Marques Batista.

IRAJA' x DEL CASTILO — Juiz dos 1os. quadros — Heitor Silva; Juiz dos 2os. quadros — Aristoclio Rocha; Representante — Mario Albuquerque.

UNIÃO x ENG. DENTRO: Juiz dos 1os. quadros — Claudionor R. Freitas; Juiz dos 2os. quadros — Isaac Mendes de Almeida; Representante — Fernandes Pires Sampaio.

ORIENTE x PROGRESSO: Juiz dos 1os. quadros — Francelino de Almeida; Juiz dos 2os. quadros — Rubem Nogueira da Costa; Representante — Flavio Barbosa de Souza.

NACIONAL x TAVARES: Juiz dos 1os. quadros — João da Silva Ramos; Juiz dos 2os. quadros — Leopoldino de Alencar; Representante — Osvaldo Quintino.

O NACIONAL CONVOCA

Por intermedio do DIARIO CARIOCA o C. A. Nacional convoca os seus amadores, para o jogo com o Tavares: 2º quadro — A's 12,30: Vóvó — Mario — Sidonio — Chico — Nero — Betinho — Carlos — Norival — Mario II — Telé — Sardinha — Gerson e Sandy. 1º quadro — A's 14 horas: Gatinho — Altair — Jaú — Zali — Pires — Irandy — Izael — Lula — Amaral — Abias — Mario — Paulino e Marcelino.

TAMBEM O IRAJA' CONVOCA

Afim de enfrentar o Del Castilo, o Irajá convoca todos os seus amadores dos primeiros e segundos quadros, para comparecerem á sede, respectivamente, ás 12 e 13,30 horas.

CONVOCAÇÃO DO DEL CASTILO

Para o jogo com o Irajá, o Departamento Esportivo do Del Castilo avisa aos seus amadores que, devido á falta de gasolina, os mesmos irão de trem, devendo por isso o 2º team estar na sede ás 11 horas e o 1º ás 13.

O BRASIL NOVO CONVOCA

Para o mais importante match da rodada, o Brasil Novo A. Clube convoca todos os amadores dos 1os. e 2os. quadros, para as 10 horas, na sede, de onde sairão incorporados para o jogo com o Cosmos.

CAMPOS, HORARIO E AUTORIDADES DESIGNADOS PELA F.A.S., NO CAMPEONATO JUVENIL

Pelo D. T. foram escaladas as seguintes autoridades:

CAMPO DO IRAJA' — A's 10 horas — Irajá x Progresso: Juiz, Agenor da Silva e representante do Diamante.

CAMPO DO ENG. DENTRO — A's 9,30 — Aldeia x Diamante: Juiz, Claudionor R. Freitas. A's 11 horas — Liberdade x Amazonia: Juiz, Rubem Nogueira da Costa. Representante do Cadetes.

CAMPO DO BRASIL NOVO — A's 10 horas — Senhor dos Passos x Cadetes: Juiz, Pedro Valente e representante do Liberdade.

O LUSITANIA ENFRENTARA' O BOLA BRANCA — CONVOCAÇÃO

Para enfrentar o Bola Branca no festival do Vila Jopert, o Departamento de Futebol do Lusitania F. C. escalou os seguintes quadros:

ASPIRANTES — Edgar; Zeca e Justino; O. Martins, Ceci e Ernani; Meireles, Orlando 40, Jaime, Orlandinho e Maia. Suplentes: Gasolina e Elsio.

TITULARES — Valdir; Alfredo e Toninho; Alvinho, Ivo e Dudú; Carlinhos, Juca, Liliu, Marinheiro e Tino.

Suplente: Ivan.

O ALDEIA FRENTE AO VASQUINHO DE OLARIA

Para o jogo de amanhã com o Vasquinho de Olaria, o Aldeia convoca os juvenis para as 12,30, os aspirantes para as 14,30 e os titulares para as 16 horas.

GRUPO MARAVILHOSO x MUNDIAL F. C.

No campo da praça de São Cristovão, o Grupo Maravilhoso receberá a visita do Mundial F. C., com o qual fará uma promissora peleja de futebol.

Reforçado agora do eficiente meia direita Otavio, o Grupo espera levar de vencida o seu leal adversario, muito embora reconheça no mesmo um esquadrão respeitavel.

AS OUTRAS PELEJAS

As outras pugnas reunirão o Pacifico x Maravilha de Quintino, Mercado Municipal x Estado Novo e Vasquinho x Novo Brasil, pelejas que deverão agradar bastante.

Sómente o Fluminense Corre Risco Na Rodada de Amanhã

O campeonato carioca terá na tarde de amanhã mais uma rodada. Uma rodada que dificilmente poderá apontar o futuro campeão.

Ha um prelio assinalado por todos como o principal da tarde. Falamos do prelio de São Januario em que vão intervir Vasco e Fluminense.

Os demais jogos não são na realidade importantes. Embora em dois deles intervenham Botafogo e Flamengo. Isso porque ambos têm compromissos julgados fracos e que dificilmente poderão perder, a não ser que uma surpresa desagradavel para ambos se verifique, como muitas outras temos assistido.

O S. Cristovão vai intervir na rodada apenas para preparar a sua situação de futuro adversario do rubro negro. Será seu contendor, o Madureira, que vem fazendo uma campanha ingrata neste certame. O outro prelio do dia será entre o Bonsucesso e America, considerado o menos importante.

Itapirú A. C.

A diretoria do Itapiru' A. C. fará realizar nos seus salões á rua Itapiru', 58, hoje, estupendo baile, em beneficio da Cruz Vermelha Brasileira.

Esse baile será iniciado ás 22 horas e findará ás 4 horas da madrugada. Animará o baile estupendo "jazz".

LIVRARIA ALVES

Livros colegiais e academicos

1.011

AIMORE' E PATESCO, SUBSTITUTOS DE ARI E PIRICA

Para o Prelio de Amanhã Contra o Canto do Rio

Parece que algo de anormal vem acontecendo, nestes ultimos tempos, ao team do Botafogo. Porque, quando menos se espera, um jogador de classe e de valor que no domingo anterior jogou bem e se distinguiu dentre todos é substituido com alegações inimaginaveis.

Santamaria, Geninho, Procopio, Caieira já passaram por isso. E agora mesmo vem-nos a nova de que Ari, o magnifico goleiro efetivo do alvi-negro vai ser substituido por Aimoré, porque se acha machucado seriamente, bem como Pirica.

Segundo rumores que correm pela cidade esportiva e "Glorioso" não contará com o concurso amanhã, nem de Ari, nem de Pirica, que serão substituidos respectivamente por Aimoré e Patesco.

Será?

O Fundição Nacional A. C.

ENFRENTARA' AMANHÃ O ROVENA — RESOLVIDO ONTEM A NOITE ESSE JOGO AMISTOSO — CONVOCADOS PELO "DIARIO CARIOCA" TODOS OS AMADORES RUBRO-NEGROS

No estadinho da avenida Pedro Segundo, encontrar-se-ão domingo pela primeira vez, as esquadras titulares e de aspirantes do Fundição Nacional A. Clube e do C. A. Rovena. As negociações para esse cotejo foram encerradas na noite de ontem, entre o diretor geral de esportes do gremio da Quinta e os nossos companheiros Peixoto do Vale e J. Cavalheiro Laborde.

Na arbitragem, deverá funcionar um dos juizes da Federação Metropolitana de Futebol, convidado pela diretoria do gremio dos trabalhados da Imprensa. Estão convocados a comparecer amanhã ás 13 horas — Camisa — Alvaro — Nielcio — Joãosinho — Raulino — Yustrich — Barbosa I — Barbosa II — Santamaria — Geraldo — Eduardo — Saraiva — Zéca — Valdemar — Aluizio — Massamba — Manoelo — Luiz — Licinio — Ataíde — Liz — Rocha — Nunes — Ovidio — Soares — Osvaldo — Nelson e demais jogadores.

AS 7 CHAVES DA SEGURANÇA

1ª CHAVE — Seguro contra o Incêndio de bens imóveis.

2ª CHAVE — Seguro contra os Acidentes de Trabalho dos seus empregados prepostos.

3ª CHAVE — Seguro contra os seus Acidentes Pessoais.

4ª CHAVE — Seguro do seu Automovel contra os riscos de avaria, perda e atropelamentos.

5ª CHAVE — Seguro de Responsabilidade Civil contra danos causados a terceiros.

6ª CHAVE — Seguro de Fidelidade contra desvios, malversações e desfalques.

7ª CHAVE — Seguro de Transportes de seus bens, coisas e até animais contra todos os riscos inclusive os de Guerra.

Onde adquirir duma só vez e numa só casa as 7 CHAVES DE SEGURANÇA ?

NA

SUL AMERICA TERRESTRES MARITIMOS E ACIDENTES

A maior Companhia de Seguros Terrestres da América do Sul

Matriz — RUA BUENOS AIRES, 29 - 37

RIO

Sucursais e Agências em todo o Brasil

NÚMERO AVULSO
400 RÉIS

Diario Carioca

EDIÇÃO DE HOJE
10 Páginas

ANO XV — RIO DE JANEIRO — SABADO, 26 DE SETEMBRO DE 1942 — N. 4.381

Revisão Das Normas Estabelecidas Para o Funcionamento dos Casinos

Comunica-nos o D. I. P.:

"A Prefeitura do Distrito Federal deliberou rever as normas estabelecidas para o funcionamento de Cassinos e oportunamente divulgará as novas instruções que deverão reger a matéria".

'Os Estudantes do Brasil Estão Dando Um Grande Exemplo de Unidade e de Civismo'

Expressivas Palavras do Presidente Getulio Vargas Aos Diretores do V Congresso Nacional dos Estudantes — Prontos os Universitarios Para Atender ao Chamado da Patria

A diretoria do V Congresso Nacional de Estudantes, tendo á frente o academico Helio de Almeida, recentemente eleito para seu presidente, compareceu ontem, á tarde, no Palacio do Catete, para visitar o presidente Getulio Vargas e comunicar a s. excia. que durante os trabalhos do Congresso, haviam votado, por unanimidade, uma moção de solidariedade ao chefe do governo.

O presidente da Republica, que se fazia acompanhar, na recepção aos estudantes, pelo ministro Gustavo Capanema, e os comandantes Otavio Medeiros e Angelo Nolasco, recebeu a numerosa comissão no Salão Amarelo; sendo saudado com calorosa e prolongada salva de palmas.

De inicio, o estudante Pais Leme, expressou o significado da moção de solidariedade sobre a qual falaram, em apoio unanime e espontaneo, representantes de todos os Estados brasileiros.

Refere-se ao prestigio que sempre a diretoria do U. N. E. recebeu do presidente Getulio Vargas, como exemplo, o ato de oficialização e os meios para a obtenção de uma séde condigna.

Ao transmitir o mandato á diretoria, que fora eleita ha 48 horas, fazia questão de acentuar ao presidente da Republica, de viva voz, leal e honestamente, o apoio, o aprego e a solidariedade de todos os estudantes do Brasil ao presidente Getulio Vargas, apoio e solidariedade indiscutiveis e sem vacilações.

NA PALAVRA DO NOVO PRESIDENTE

O sr. Helio de Almeida faz uso da palavra, para afirmar ao chefe do Governo que os estudantes de todo o Brasil ali haviam comparecido, para testemunhar, aplaudir e acentuar essa manifestação e afirmar que o presidente da Republica, podia contar, em qualquer terreno, com os serviços da mocidade do Brasil. Acentua o orador que essa solidariedade não é pueril nem platonica; representa uma atitude conciente e ponderada dos estudantes, que, ao se dirigirem ao mais alto magistrado do país, fazem questão de dar o seu depoimento de que o compromisso sagrado de defender a Patria não é uma formula de retorica, mas um real afirmação de nacionalidade dos universitarios brasileiros.

Por isto é que tinham sido os estudantes os primeiros a comparecer ao Palacio Guanabara, para hipotecar solidariedade ao presidente da Republica e receber a sua palavra de ordem no dia imediato ao dos covardes afundamentos de navios mercantes brasileiros em aguas litoraneas. E tambem nessa ocasião, pela primeira vez, desde primeiro de maio, o presidente da Republica, compreendendo o significado da manifestação estudantil, comparecia a publico para dar uma audiencia aos estudantes que representavam e conduziam o povo, antecipando-lhes que o governo saberia reagir á altura da agressão, como efetivamente reagira.

Aspecto da visita das delegações universitarias ao V Congresso Nacional de Estudantes ao presidente Getulio Vargas

E o orador conclue:

— Aqui estamos, sr. presidente, de pé, cumprindo o nosso dever. Estamos prontos para atender ao chamado da Patria, estamos prontos a defender a vida eterna do Brasil, mesmo porque, como já declarou v. excia., nada atinge ao Brasil porque o Brasil é imortal!

FALA O REPRESENTANTE DE MINAS

O sr. Pinheiro Chagas, de Minas, candidato derrotado nas eleições para presidente da Diretoria, tambem fala. Acentúa que durante o Congresso não houve divergencia doutrinaria e que os estudantes, coesos e unidos, sabiam cumprir a missão que lhes cabia, nesta hora grave para o Brasil. Solidario com a moção apresentada na assembléia fazia questão de declarar que a mocidade do Brasil estava solidaria ao lado do Governo, ao lado do Brasil, pela vitoria, pela Patria.

FALA O CHEFE DO GOVERNO

O presidente Getulio Vargas, agradece. Diz que acompanhara, com o maior interesse, os trabalhos do V Congresso Nacional dos Estudantes e que verificára a coesão dos universitarios em todos os debates, numa atitude construtiva e patrioica. Os estudanes se haviam organizado, sob a inspiração da patria. Estavam, assim, prontos a desempenhar, com eficiencia, o papel que lhes cabe na hora presente.

Exprimindo sua satisfação pelo exito alcançado no Congresso, agradecia a moção de solidariedade que lhe haviam votado, concitando os universitarios a que continuassem a cumprir, como até agora o fizeram, seus deveres, numa atitude de fé e de confiança, porque assim prestava ao Brasil relevante serviço. A mocidade era a vanguarda do Brasil e estava dando um grande exemplo de unidade e de civismo.

E se fossem chamados á luta que o fizessem com satisfação e alegria, com denodo e fé, como quem se bate por um ideal maior, na certeza de que estavam lutando por uma causa justa e nobre.

PERMITIDO O TRANSPORTE DE EMBRULHOS NOS ONIBUS

Procurando oferecer a melhor solução possivel ao problema de transportes nesta capital, o Departamento de Concessões, da Prefeitura, devidamente autorizado pelo Prefeito, baixou edital autorisando o transporte, nos onibus, de maletas até 50x35 ou equivalente, pequenos volumes e embrulhos, desde que sejam estes bem apresentados e não perturbem a tranquilidade e conforto dos passageiros. Muito especialmente nos onibus que servem as estações de estrada de ferro e nas horas de pouco movimento, essa tolerancia poderá ser ampliada.

Acabarão as Seções de 200 Reis Para os Onibus?

Quando Houver Serviço Paralelo de Bondes — Uma Solicitação do Prefeito de Piraí ao Conselho Nacional do Transito — Um Aviso Aos Motoristas Profissionais

Dentro em breve o transito da cidade passará por varias modificações, havendo mesmo ruas em que os veiculos eletricos serão diminuidos ou mesmo suprimidos para serem desviados para outras arterias de menor movimento de pedestre.

Por outro lado, diversas linhas de onibus terão modificados os seus itinerarios e pontos de estacionamento, tudo dependendo ainda do que ficar resolvido entre a Comissão do Conselho Nacional do Transito designada para estudar com a Prefeitura do Distrito Federal sobre o complicado problema

AS SUGESTÕES DO CONSELHO NACIONAL DE TRANSITO

As sugestões que serão apresentadas a Prefeitura pela C. C. N. T., são as seguintes:

"a) — aumento do trafego de onibus na Av. Rio Branco; b) diminuição do trafego de bondes na rua Uruguaiana, ou na supressão total, temporariamente; c) que passem a trafegar até o Monroe todos os veiculos coletivos que servem a zona Norte, e, se não for preciso na totalidade, que o seja na proporção de 40%; d) que seja retirado mais um onibus de cada empresa, afim de reforçar o trafego dos que fazem o percurso Monroe-Mauá, pela Av. Rio Branco; e) que seja usado o quarteirão do Sotel Avenida onde é facil circular esses veiculos; f) manter as linhas duplas de onibus na rua Uruguaiana, reforçando-se o trafego com os demais que estacionam no Largo de Santa Rita, levando-os até o Monroe; g) maior espaçamento nas paradas em toda zona urbana e, finalmente, que sejam suspensas as seções de 200 réis, quando houver serviço paralelo de bondes".

UMA SOLICITAÇÃO DO PREFEITO DE PIRAI

O Conselho Nacional de Transito estudou tambem outros problemas relativos ao trafego e da escassês do combustivel, entre eles o oficio enviado pelo prefeito de Piraí, no Estado do Rio, para que seja permitido aos onibus que trafegam pela Rio-São Paulo, conduzir oito passageiros em pé, solicitação essa cabivel no momento atual.

O sr. Valdetaro Coimbra, a quem está afeto o caso, compreendendo as dificuldades de condução com que lutamos no presente momento em face da crise de gasolina, naturalmente, opinará a favor dessa permsisão que muito virá beneficiar a população suburbana e daquela cidade fluminense.

TERÃO CASSADAS AS SUAS CARTEIRAS

O major Renato Brigido, falando sobre os abusos dos motoristas que, tendo ou não gasolina, negam-se a atender os fregueses alegando estar a serviço de outros fregueses, sugeriu que os recalcitantes deveriam ser punidos severamente. E considerando por demais brandas as penalidades, do C. N. T. sugeriu ainda, que o Conselho, por meio de resolução, deixasse a criterio do Ministerio da Justiça a aplicação das penalidades.

Os motoristas reincidentes estão sujeitos a terem cassadas as suas carteiras profissionais.

Apoio ao Brasil Dos Seus Vizinhos da America

As Expressivas Manifestações da Argentina

NOTA DA REDAÇÃO — Este é o terceiro e ultimo de uma serie de artigos sobre o apoio que o Brasil está recebendo de seus vizinhos da America, transcorrido um mês de sua entrada na guerra mundial.

BUENOS AIRES, 25 (U. P.) — As informações procedentes dos nove paises vizinhos sul-americanos do Brasil demonstram que essa nação agredida está cercada por nove bons amigos, que se apressaram a exteriorizar sua solidariedade com a primeira republica que ingressa nas fileiras das Nações Unidas.

Cada um dos vizinhos continentais do Brasil estendeu, oficialmente, os direitos da não beligerancia em seu favor, de modo que os brasileiros não têm por vizinhos paises estritamente neutros.

Provavelmente, as manifestações mais ferventes de solidariedade com o Brasil procedem do Uruguai.

Depois da onda de rumores de que os uruguaios tambem iam declarar a guerra, este declarou o Brasil país não beligerante e lhe expressou sua mais completa solidariedade. Ao mesmo tempo o governo uruguaio anunciou que reforçava as guarnições da fronteira e começava o patrulhamento intensificado de suas costas, mediante a aviação naval.

E' assim que o flanco sul do Brasil já não é uma zona desprotegida, como o havia sido durante muito tempo. As autoridades militares uruguaias já enviaram representantes para conferenciar com seus colegas brasileiros e se crê que as unidades uruguaias e brasileiras efetuarão um patrulhamento combinado da fronteira comum, como resultado de um projeto que apresentará o Uruguai na Conferencia de Rivera.

A Argentina perdeu pouco tempo em outorgar á nação irmã os direitos de país não beligerante. Previamente, o chanceler Enrique Ruiz Guiñazú havia expressado suas condolencias ao embaixador brasileiro, José de Paula Rodrigues Alves, pelo afundamento de cinco navios mercantes brasileiros.

A reação argentina á entrada do Brasil na guerra alcançou um relevo espetacular, quando o ex-presidente, general Agustin P. Justo, se pôs ás ordens do presidente Vargas, invocando sua condição de general honorario do exército brasileiro.

O sentimento popular da Argentina, diante do gesto do general Justo, ficou patenteado pela aclamação de que foi alvo, por enorme multidão, o ex-presidente quando de sua partida e regresso do Rio de Janeiro.

A imprensa, quase unanimemente, lhe rendeu homenagem por seu oferecimento, interpretando-o como caracteristico do sentimento argentino. No que diz respeito á defesa comum, a Argentina adotou poucas medidas novas. Entretanto, unidades navais argentinas já estão patrulhando o Atlantico, desde o rio da Prata até o estreito de Magalhães.

O governo argentino proibiu a publicação de noticias acerca dos movimentos de navios das nações beligerantes. As autoridades estão prendendo continuamente proprietarios de radio-emissoras clandestinas. E as negociações correntes, entre a Argentina e os Estados Unidos abriram a possibilidade de que o Brasil receba petroleo argentino.

A ultima expressão da solidariedade da Argentina para com o Brasil se produziu no ultimo dia 19, quando cinco ex-chanceleres pronunciaram discursos ou enviaram mensagens de adesão a uma reunião em massa que se realizou no Luna Park desta capital, á qual compareceram 30.000 pessoas.

Novamente, a imprensa aclamou a reunião, acentuando que é tipica da atitude argentina para com o Brasil.

O Chile, por sua vez, declarou o Brasil não beligerante. O chanceler Ernesto Barros Jarpa já declarou que "o Chile não é neutro nesta guerra".

O Paraguai, Bolivia, Equador, Venezuela e Colombia concederam ao Brasil os direitos de não beligerante. O Perú, não somente adotou igual medida, como anunciou que sua chancelaria "proporá aos governos dos Estados da America do Sul manter-se uma consulta permanente sobre as medidas coletivas para a defesa desta parte do continente, assim como para o reciproco conhecimento das ações individuais que venham a adotar-se".

Ademais, numerosos Congressos sul-americanos aprovaram resoluções expressando sua solidariedade com o Brasil. O Congresso argentino rendeu homenagem ao Brasil em pelo menos, duas ocasiões. Alem disso, aprovou-se um projeto de lei que torna obrigatorio o ensino do português nas escolas argentinas.

Acredita-se que a Conferencia de Rivera, que se está realizando agora, assim como as atividades do Comité Consultivo de Emergencia para a Defesa Politica do Continente — com sede em Montevideu — darão por resultado a adoção de medidas eficazes para garantir a segurança do Brasil e de medidas eficazes para garantir a segurança do Brasil e de seus vizinhos dos atos de elementos anti-americanos.

ULTIMA HORA ESPORTIVA

SURPREENDIDO O AMERICA

O Sampaio Venceu os Rubros Na Prorrogação — Mantiveram a Liderança o Fluminense e Botafogo — O C. R. Botafogo Venceu o Grajaú

A rodada cestobolistica de ontem ofereceu uma nota surpreendente — a queda do America frente ao Sampaio.

Com a derrota sofrida, perde o clube rubro a liderança, posto Clube e Fluminense em consequencia da vitoria obtida sobre o ainda assegurado pelo Botafogo F. Vasco e Tijuca, respectivamente.

O outro jogo da noitada teve por vencedor o C. R. Botafogo.

Foram seguintes os resultados:

BOTAFOGO F. C. x VASCO

Rink do Leme

1º tempo — Botafogo F. Clube 20x12.

Final — Botafogo F. C. 41x30.

BOTAFOGO:

Goulart (10) e China (1) — Pavão (2) — Guilherme (4) e Marcos (14) — Paulo (7) — Italo (3).

VASCO:

Carrasco (1) — Timbira (2) — José (4) — Alfredo (19) e Ribas — Otacilio (4) — Flavio e Oto.

Segundos teams — Botafogo F. Clube 40x34.

Juiz — Aladino Astuto.

TIJUCA x FLUMINENSE

Rink da rua Conde de Bonfim

1º tempo — Tijuca 17x14.

Final — Fluminense 44x31.

FLUMINENSE:

Cesar (15) e Frota (2) — Juan (2) — Hugo (3) e Vinicius (12) — Pacheco (10).

TIJUCA:

Odin (2) e Simões (7) — Adan (5) — Ivan (11) e Marvio (2) — Fragoso (2) e Silvio (2).

Segundos teams — Fluminense 39x32.

Juizes — Afonso Lefever e R. Cerqueira Lima.

GRAJAU x C. R. BOTAFOGO

Rink da rua Engenheiro Richard

1º tempo — Grajaú 19x18.

Final — C. R. Botafogo 35x25.

C. R. BOTAFOGO:

Armando (2) e Carlito (2) — Bábá (9) — Auleo (9) e Lenk (13).

GRAJAU':

Carnauba (6) e Alcides (3) — Guilba (10) — Baiano (1) e Betinho (5) e Nailor II.

Segundos teams — Grajaú 33x32.

Juizes — Luiz Merguihão e George Gerard.

SAMPAIO x AMERICA

Rink da rua Antunes Garcia

O Sampaio sagrou-se vitorioso pela contagem de 33x31.

O tempo regulamentar finalizou empatado, de 29x29 caindo o America, por aquele escore, na prorrogação.

A GUERRA NO EGITO

Quatro Toneladas de Bombas Aliadas Já Foram Atiradas Contra Tobruk

CAIRO, 25 (Reuters) — Desde a queda de Tobruk, que apenas durante cinco noites, em mais de 3 meses, a cidade esteve livre dos ataques das esquadrilhas aliadas, que já deixaram cair sobre o porto mais de 4.000 toneladas de bombas. Quarenta cargueiros do Eixo já foram atingidos e afundados pelos pilotos aliados em operações no Mediterranto, desde principios de junho ultimo, representando uma arqueação total de mais de 60.000 toneladas.

O COMUNICADO BRITANICO

CAIRO, 25 (U. P.) — O Quartel General das Forças Imperiais Britanicas e o Alto Comando da R. A. F. no Oriente Medio forneceram um comunicado conjunto cujo texto é o seguinte:

"Na noite de quarta-feira nossas patrulhas estiveram ativas. Algumas patrulhas inimigas foram atacadas e dispersadas. Nada ha a informar acerca das atividades de nossas forças terrestres durante o dia de ontem. Nossos aviões torpedeiros avariaram um tanque inimigo de grande tonelagem, escoltado por um destroyer na noite de quarta-feira, a noroeste de Tobruque.

Diretoria do Serviço Nacional de Defesa Passiva Anti-Aerea

CONHECIMENTOS INDISPENSAVEIS A TODOS OS CIDADÃOS

(Recorte, Estude e Colecione)

V — Noções Sumarias Sobre Bombas Explosivas

— **Bomba explosiva** — é um projetil de paredes relativamente pouco espessas, dotado de uma carga explosiva que pode atingir mais de metade do seu peso.

1) — Conforme o **peso**, são classificadas em três tipos: — de **pequeno**, de **medio** e de **grosso calibre**.

2) — De acordo com seu **emprego**, classificam-se em: — **bombas contra pessoal** e **bombas de destruição**.

A) — **Bombas contra pessoal**.

— São, geralmente, de peso variavel — de 10 a 50 kg. e atuam principalmente pelos **estilhaços** projetados no momento da detonação.

— **Tais estilhaços** são muito numerosos e de dimensões que lhes permitem conservar suficiente forças de penetração.

B) — **Bombas de destruição**.

— As mais comuns são de peso variavel entre 50 e 1.000 kg., mas podem atingir até mesmo o peso de algumas toneladas (2 a 4), como as que estão sendo atualmente empregadas pelos ingleses nos seus ataques aos objetivos militares da Alemanha.

— Estas bombas penetram nos obstáculos e atuam nos fundamentos da obra atacada.

Seus **efeitos** são violentissimos.

Mesmo quando não atingem os objetivos **em cheio** — seus **"efeitos de sopro"** (1) são suficientes para ocasionar muitas vitimas e grandes estragos materiais.

— **As bombas explosivas** — tanto podem explodir no proprio momento em que atingem os objetivos (**bombas de percussão**), como podem ter sua explosão retardada de alguns minutos ou mesmo—de algumas horas (**bombas de tempo**).

Consequentemente, qualquer bomba que, ao atingir o solo não tenha explodido, deve ser considerada **perigosa**, pelo que ninguem senão os elementos das **equipes especializadas do Serviço Técnico da neutralização e remoção de bombas não detonadas**, deve dela aproximar-se, sob pena de arriscar-se aos efeitos de uma explosão inesperada.

Os dados abaixo são suficientes para instruir a todos sobre a violencia dos efeitos das **bombas de destruição**:

a) — Uma bomba de 50 kg., caindo a uma distancia de cerca de 50 metros de um pequeno edificio de construção comum, nenhum dano causará ao mesmo senão o consequente dos seus estilhaços.

b) — Se uma bomba de **300 kg. cai a 50 metros** do mesmo edificio, os **"efeitos de sopro"** produzidos pela explosão são suficientes para produzir o **rachamento das paredes** e mesmo o desmoronamento do edificio.

c) — A queda de uma bomba de 1.000 kg. á mesma distancia, faz desmoronar totalmente o citado edificio, porem, nenhum dano produzirá num sólido abrigo situado sob o mesmo.

d) — **Uma bomba de 2.000 kg. caindo a** cerca de 50 metros de um edificio construido com estrutura de cimento armado, ocasiona, com seu simples "efeito de sopro", a ruptura de grande parte da estrutura e consequente desmoronamento.

e) — **Uma bomba explosiva de 500 kg.**, de efeito retardado, carregada com 300 kg. de trotil, pode penetrar no solo produzindo uma cratera de 14 metros de diametro e de 10 a 12 metros de profundidade. Um efeito igual é produzido por uma bomba semelhante, carregada com apenas 200 kg. de pentrite (T4)

Todos os técnicos, porem, são de acordo que: — as bombas mais convenientes para o bombardeio dos locais habitados, são as que contêm cerca de 100 kg. de explosivo. Tais bombas desde que caiam em pontos vitais, ou em cheio, sobre edificios, são suficientes para produzir grandes danos.

— As bombas de **grosso calibre** (maiores de 300 kg. de peso) — têm seu emprego reservado para o ataque a determinados objetivos, tais como: organizações defensivas, objetivos fortemente protegidos, pontos sensiveis de grande importancia militar, etc.

(1) Efeito resultante do deslocamento do ar consequente da detonação da carga explosiva.

NOTA: 1 — Na publicação sobre — Bombas incendiarias, seus efeitos e como neutralizá-los, deve ser corrigido — na alinea 1) 3.ª linha, a palavra — "fogo" — para — "peso".

2 — Amanhã serão dados conselhos sobre as **medidas de previsão a serem tomadas em vista de garantir-se contra os efeitos das bombas explosivas**.